وزارة التربيـــة والتعليـــم والتعليـــم العالـــي
Ministry of Education and Higher Education
State of Qatar • دولـــة قطـــر

التَّرْبِيَةُ الإِسْلامِيَّةُ

الْمُسْتَوى الثّاني

الفصل الدراسي الثاني

كتاب الطالب

2

طبعة 1446-2024

المراجعة والتدقيق العلمي والتربوي

أخصائيون تربويون وأكاديميون من:

إدارة التعليم المبكر

الإشراف العام

إدارة المناهج الدراسية ومصادر التعلم

إشـــراق
www.eshraqgroup.com

حقوق الملكية © - وزارة التربية والتعليم والتعليم العالي - دولة قطر

http://www.edu.gov.qa

النَّشِيدُ الْوَطَنِيُّ

حضرة صاحب السّموّ الشيخ تميم بن حمد آل ثاني
أمير دولة قطر

النشيد الوطني

قَسَماً بِمَنْ رَفَعَ السَّمَاءْ — قَسَمًا بِمَنْ نَشَرَ الضِّيَاءْ
قَطَرٌ سَتَبْقَى حُرَّةً — تَسْمُو بِرُوحِ الأَوْفِيَاءْ
سِيرُوا عَلَى نَهْجِ الأُلَى — وَعَلَى ضِيَاءِ الأَنْبِيَاءْ
قَطَرٌ بِقَلْبِي سِيرَةٌ — عِزٌّ وَأَمْجَادُ الإِبَاءْ
قَطَرُ الرِّجَالِ الأَوَّلِين — حُمَاتُنَا يَوْمَ النِّدَاءْ
وَحَمَائِمٌ يَوْمَ السَّلَامْ — جَوَارِحٌ يَوْمَ الفِدَاءْ

المقدمة:

بسم الله الرحمن الرحيم

الحمد للّه ربّ الْعالمين، والصلاة والسلام على خاتم الْأنبياء وسيّد الْبشر أجمعين... وبعد،

هذا كتاب الْفصل الثّاني للمستوى الثاني للتربية الْإسلامية من الْمرحلة الابتدائية. وقد جاء متدرّجًا ومتصاعدًا في الْمواد والمنهج مع منهاج الْمستوى الْأول، فجاء في بابين ضمّا مجالات التربية الْإسلامية التي أوصى بها النظام التربوي في دولة قطر.

وهذه الْمجالات هي: الْقرآن الْكريم وما يتبعه من آداب التلاوة والاستماع والحفظ وأحكام التجويد، ثم الْحديث النبوي الشريف وما يتعلق بحفظه وتدبّره ونصائحه، ثم مجال الْعقيدة الْإسلامية، فمجال الْفقه الْإسلامي، ومجال السيرة والبحوث الْإسلامية، ومجال الْآداب والأخلاق الْإسلامية.

وقد حرص الْكتاب أن يطبّق معايير التعلم ونتاجاتها عبر الْأنشطة التي تجسّد الْأفكار بصورة رشيقة مدعومة بالصور والرسوم التي تنشط بصر الْمتعلم، وتفتح له آفاق التعلم.

جاءت دروس الكتاب شاملة للمعارف الأساسية لطلبة هذا المستوى، ومرتبطة أيّما ارتباط بمصادر الْإيمان في الدين الْإسلامي الْحنيف، ومقرونة بما يتوافق مع مجتمع الْمتعلم في دولة قطر من عادات وتقاليد وأنماط تراثية ووطنية.

وفي الْكتاب دروس من شأنها أن تعزِّز حب الْمتعلم لله ولرسوله وللصحابة رضوان اللّه عليهم، وتدعم صلته بالعقيدة الْإسلامية وفِقْهها.

كما عُزّز الْكتاب بما يأخذ بيد الطلبة إلى التمسك بمنظومة كبيرة من الْآداب والأخلاقيات الْيومية التي يوصي بها ديننا الْعظيم، وذلك لبناء شخصية الْمتعلم بناء دينيًّا وأخلاقيًّا ووطنيًّا وإنسانيًّا سليمًا يكفل له أن يحقِّق شروط الْمواطَنة الصالحة، والعيش الْآمن الرغيد في وطنه الْميمون.

نرجو الْعليّ الْقدير أن يكون الْكتاب قد اشتمل على ما يصبو إليه تعليم التربية الْإسلامية في الْمرحلة الابتدائية من أهداف ونتائج.

واللّه وليّ التّوفيق

قال تعالى:

اقْرَأْ بِاسْمِ رَبِّكَ الَّذِي خَلَقَ

[العلق: 1]

فهرس الباب الأول

مَجالُ الْقُرْآنِ الْكَريمِ

سورَةُ الزَّلْزَلَةِ ---------- 12

سورَةُ الْعَلَقِ ---------- 18

مَجالُ الْحَديثِ الشَّريفِ

أَثَرُ الْإِسْلامِ وَالْإيمانِ ---------- 26

مَجالُ الْعَقيدَةِ الْإِسْلامِيَّةِ

الْقُرْآنُ الْكَريمُ ---------- 32

مَجالُ الْفِقْهِ الإِسْلامِيِّ

كَيْفِيَّةُ الصَّلاةِ ---------- 38

مَجالُ السِّيرَةِ وَالْبُحوثِ الإِسْلامِيَّةِ

شَخْصِيّاتٌ إِسْلامِيَّةٌ: ---------- 48

أَبو بَكْرٍ الصِّدّيقُ رَضِيَ اللهُ عَنْهُ ---------- 49

عُمَرُ بْنُ الْخَطّابِ رَضِيَ اللهُ عَنْهُ ---------- 51

عُثْمانُ بْنُ عَفّانَ رَضِيَ اللهُ عَنْهُ ---------- 53

عَلِيُّ بْنُ أَبي طالِبٍ رَضِيَ اللهُ عَنْهُ ---------- 55

مَجالُ الآدابِ وَالأَخْلاقِ الإِسْلامِيَّةِ

الْآدابُ الْمُتَعَلِّقَةُ بِالسَّلامِ وَالتَّحِيَّةِ ---------- 60

فهرس الباب الثاني

مَجالُ الْقُرْآنِ الْكَريمِ

سورَةُ الْقَدْرِ ---------- 68

سورَةُ الْعادِياتِ ---------- 73

سورَةُ الْبَيِّنَةِ ---------- 79

مَجالُ الْحَديثِ الشَّريفِ

فَضْلُ تَقْديمِ الْعَوْنِ ---------- 86

مَجالُ الْعَقيدَةِ الإِسْلامِيَّةِ

نوحٌ عليه السلام ---------- 92

مَجالُ الْفِقْهِ الإِسْلامِيِّ

صَلاةُ الْجَماعَةِ وَصَلاةُ الْجُمُعَةِ ---------- 100

مَجالُ السِّيرَةِ وَالْبُحوثِ الإِسْلامِيَّةِ

فاطِمَةُ الزَّهْراء رضي الله عنها بِنْتُ رَسولِ اللَّهِ ﷺ ---------- 106

مَجالُ الآدابِ وَالأَخْلاقِ الإِسْلامِيَّةِ

الرِّفْقُ وَمَجالاتُهُ ---------- 112

الْبابُ الْأَوَّلُ

مَجالُ الْقُرْآنِ الْكَريمِ

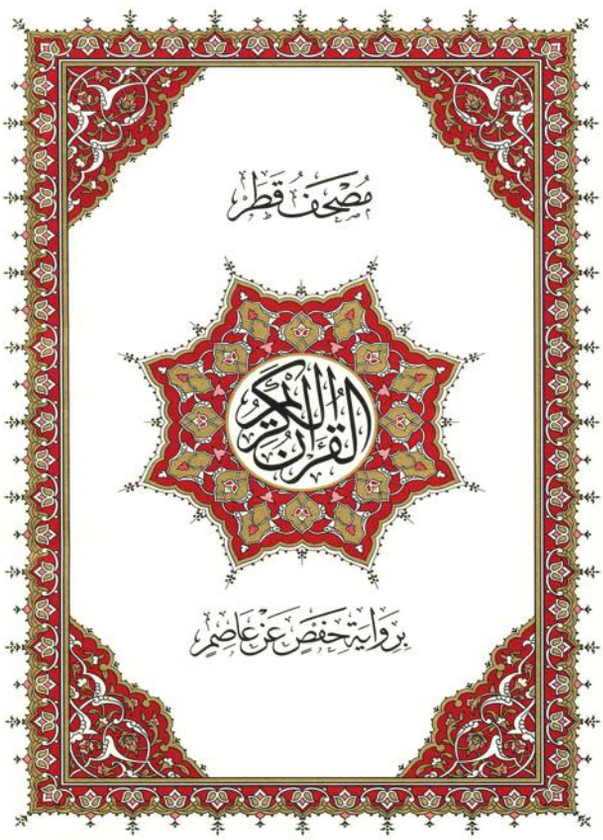

أَتَعَلَّمُ في هَذا الْمَجالِ:

- سورَةَ الزَّلْزَلَةِ.
- سورَةَ الْعَلَقِ.

التَّهْيِئَةُ

■ ماذا تَرى في الصّورَةِ؟

سورَةُ الزَّلْزَلَةِ

أَسْتَمِعُ، وَأَحْفَظُ:

بِسْمِ ٱللَّهِ ٱلرَّحْمَٰنِ ٱلرَّحِيمِ

﴿إِذَا زُلْزِلَتِ ٱلْأَرْضُ زِلْزَالَهَا ﴿١﴾ وَأَخْرَجَتِ ٱلْأَرْضُ أَثْقَالَهَا ﴿٢﴾ وَقَالَ ٱلْإِنسَٰنُ
مَا لَهَا ﴿٣﴾ يَوْمَئِذٍ تُحَدِّثُ أَخْبَارَهَا ﴿٤﴾ بِأَنَّ رَبَّكَ أَوْحَىٰ لَهَا ﴿٥﴾ يَوْمَئِذٍ
يَصْدُرُ ٱلنَّاسُ أَشْتَاتًا لِّيُرَوْا۟ أَعْمَٰلَهُمْ ﴿٦﴾ فَمَن يَعْمَلْ مِثْقَالَ ذَرَّةٍ
خَيْرًا يَرَهُۥ ﴿٧﴾ وَمَن يَعْمَلْ مِثْقَالَ ذَرَّةٍ شَرًّا يَرَهُۥ ﴿٨﴾﴾

[الزلزلة: 1 - 8]

أَتَعَرَّفُ مَعانِيَ الْمُفْرَداتِ وَالتَّراكيبِ:

زُلْزِلَتِ	تَحَرَّكَتْ وَاضْطَرَبَتْ.
أَثْقَالَهَا	أَمْواتَها وَكُنوزَها.
يَصْدُرُ	يَخْرُجُ النّاسُ إِلى الْمَحْشَرِ.
أَشْتَاتًا	مُتَفَرِّقينَ.
مِثْقَالَ ذَرَّةٍ	أَصْغَرَ شَيْءٍ.

أُتْقِنُ تِلاوَتي:

تُحَدِّثُ أَخْبَارَهَا

لِّيُرَوْاْ أَعْمَـٰلَهُمْ

فَمَن يَعْمَلْ مِثْقَالَ ذَرَّةٍ خَيْرًا يَرَهُۥ

أَسْتَفيدُ مِنَ الْآياتِ:

تَهْتَزُّ الْأَرْضُ بِشِدَّةٍ يَوْمَ الْقِيامَةِ.

يُحاسِبُ اللَّهُ النّاسَ عَلى أَعْمالِهِمْ يَوْمَ الْقِيامَةِ.

تَشْهَدُ الْأَرْضُ يَوْمَ الْقِيامَةِ عَلى كُلِّ إِنْسانٍ بِما عَمِلَ مِنْ خَيْرٍ أَوْ شَرٍّ.

يَرى الْإِنْسانُ أَعْمالَهُ يَوْمَ الْقِيامَةِ مَهْما كانَتْ صَغيرَةً.

التَّمارينُ وَالْأَنْشِطَةُ

1 أُسَمِّعُ سُورَةَ الزَّلْزَلَةِ شَفَوِيًا.

﴿إِذَا زُلْزِلَتِ ٱلْأَرْضُ زِلْزَالَهَا ١﴾ .....

2 أَضَعُ ◯ حَوْلَ الْإِجابَةِ الصَّحيحَةِ:

مَعْنى أَثْقَالَهَا :

* أَشْجارَها وَجِبالَها * أَنْهارَها وَبِحارَها * أَمْواتَها وَكُنوزَها

مَعْنى أَشْتَاتًا :

* مُجْتَمِعينَ * مُتَفَرِّقينَ * مُسْرِعينَ

مَعْنى يَصْدُرُ :

* يَقولُ * يَعْمَلُ * يَخْرُجُ

مَعْنى مِثْقَالَ ذَرَّةٍ :

* أَصْغَرَ شَيْءٍ * أَكْبَرَ شَيْءٍ * أَضْخَمَ شَيْءٍ

3 أَمْلَأُ الْفَراغَ بِالْكَلِمَةِ الْمُناسِبَةِ:

يُحاسِبُ | أَعْمالَهُمْ | الْأَرْضَ

1- يَرى النّاسُ ..... يَوْمَ الْقِيامَةِ.

2- ..... اللَّهُ تَعالى النّاسَ عَلى أَعْمالِهِمْ يَوْمَ الْقِيامَةِ.

3- اللَّهُ تَعالى هُوَ الَّذي يُزَلْزِلُ ..... يَوْمَ الْقِيامَةِ.

4 أَضَعُ عَلامَةَ ✓ أَمامَ الْعِبارَةِ الصَّحيحَةِ، وَعَلامَةَ ✗ أَمامَ الْعِبارَةِ الْخَطَأ:

1- تَهْتَزُّ الْأَرْضُ هَزَّةً خَفيفَةً يَوْمَ الْقِيامَةِ. ☐

2- يُحاسِبُ اللَّهُ النّاسَ عَلى أَعْمالِهِمْ يَوْمَ الْقِيامَةِ. ☐

3- يَرى الْإِنْسانُ أَعْمالَهُ يَوْمَ الْقِيامَةِ مَهْما كانَتْ صَغيرَةً. ☐

5 أُلاحِظُ الصُّوَرَ، وَأَذْكُرُ أَعْمالًا صالِحَةً تَزيدُ مِنْ حَسَناتي:

6 أَتَناقَشُ مَعَ زُمَلائي، وَأُفَسِّرُ:

- زِلْزالُ يَوْمِ الْقِيامَةِ أَشَدُّ مِنْ زِلْزالِ الدُّنْيا.

7 أُقَيِّمُ ذاتي:

السُّلوكُ	نَعَمْ	لا
أَبْتَعِدُ عَنْ كُلِّ قَولٍ أَو فِعْلٍ لا يُرْضي اللهَ تَعالى.		
أَحْرِصُ عَلى كُلِّ عَمَلٍ مِنْ أَعْمالِ الْخَيْرِ.		
أَتْلو سورَةَ الزَّلزَلَةِ وَأَحْفَظُ آياتِها.		

التَّهْيِئَةُ

- أَيْنَ كانَ يَتَعَبَّدُ النَّبِيُّ ﷺ قَبْلَ نُزولِ الْوَحْيِ؟
- ما أَوَّلُ ما نَزَلَ عَلى النَّبِيِّ ﷺ مِنَ الْقُرْآنِ الْكَريمِ؟

سورَةُ الْعَلَقِ

أَسْتَمِعُ، وَأَحْفَظُ:

بِسْمِ ٱللَّهِ ٱلرَّحْمَٰنِ ٱلرَّحِيمِ

﴿ ٱقْرَأْ بِٱسْمِ رَبِّكَ ٱلَّذِى خَلَقَ ﴿١﴾ خَلَقَ ٱلْإِنسَٰنَ مِنْ عَلَقٍ ﴿٢﴾ ٱقْرَأْ وَرَبُّكَ
ٱلْأَكْرَمُ ﴿٣﴾ ٱلَّذِى عَلَّمَ بِٱلْقَلَمِ ﴿٤﴾ عَلَّمَ ٱلْإِنسَٰنَ مَا لَمْ يَعْلَمْ ﴿٥﴾ كَلَّآ إِنَّ
ٱلْإِنسَٰنَ لَيَطْغَىٰٓ ﴿٦﴾ أَن رَّءَاهُ ٱسْتَغْنَىٰٓ ﴿٧﴾ إِنَّ إِلَىٰ رَبِّكَ ٱلرُّجْعَىٰٓ ﴿٨﴾ أَرَءَيْتَ
ٱلَّذِى يَنْهَىٰ ﴿٩﴾ عَبْدًا إِذَا صَلَّىٰٓ ﴿١٠﴾ أَرَءَيْتَ إِن كَانَ عَلَى ٱلْهُدَىٰٓ ﴿١١﴾ أَوْ أَمَرَ
بِٱلتَّقْوَىٰٓ ﴿١٢﴾ أَرَءَيْتَ إِن كَذَّبَ وَتَوَلَّىٰٓ ﴿١٣﴾ أَلَمْ يَعْلَم بِأَنَّ ٱللَّهَ يَرَىٰ ﴿١٤﴾ كَلَّا لَئِن لَّمْ
يَنتَهِ لَنَسْفَعًۢا بِٱلنَّاصِيَةِ ﴿١٥﴾ نَاصِيَةٍ كَٰذِبَةٍ خَاطِئَةٍ ﴿١٦﴾ فَلْيَدْعُ نَادِيَهُۥ ﴿١٧﴾
سَنَدْعُ ٱلزَّبَانِيَةَ ﴿١٨﴾ كَلَّا لَا تُطِعْهُ وَٱسْجُدْ وَٱقْتَرِب ۩ ﴿١٩﴾ ﴾

[العلق: 1 - 19]

أَتَعَرَّفُ مَعانِيَ الْمُفْرَداتِ وَالتَّراكيبِ:

عَلَقٍ	مَرْحَلَةٌ مِنْ مَراحِلِ خَلْقِ الْإِنْسانِ.
لَيَطْغَىٰٓ	يَتَكَبَّرُ وَيَظْلِمُ.
أَن رَّءَاهُ ٱسْتَغْنَىٰٓ	رَأى نَفْسَهُ غَنِيًّا بِمالِهِ.
ٱلرُّجْعَىٰٓ	الرُّجوعُ إِلى اللَّهِ تَعالى يَوْمَ الْقِيامَةِ.
وَتَوَلَّىٰٓ	أَعْرَضَ عَنِ الْهُدى.
لَنَسْفَعًۢا بِٱلنَّاصِيَةِ	نَجُرُّهُ مِنْ مُقَدِّمَةِ رَأْسِهِ، وَنُلْقيهِ في نارِ جَهَنَّمَ.
فَلْيَدْعُ نَادِيَهُۥ	فَلْيَطْلُبْ مُساعَدَةَ أَهْلِهِ وَعَشيرَتِهِ.
ٱلزَّبَانِيَةَ	مَلائِكَةُ الْعَذابِ.
وَٱقْتَرِب	تَقَرَّبْ إِلى اللَّهِ تَعالى بِالصَّلاةِ.

أُتْقِنُ تِلاوَتي:

أَن رَّءَاهُ ٱسْتَغْنَىٰٓ

كَلَّا لَئِن لَّمْ يَنتَهِ لَنَسْفَعًۢا بِٱلنَّاصِيَةِ

فَلْيَدْعُ نَادِيَهُۥ

سَنَدْعُ ٱلزَّبَانِيَةَ

كَلَّا لَا تُطِعْهُ وَٱسْجُدْ وَٱقْتَرِب

أَسْتَفيدُ مِنَ الْآياتِ:

- الْإِسْلامُ يَدْعو إِلى الْقِراءَةِ وَالْعِلْمِ.
- الْحِرْصُ عِلى رِضا اللَّهِ تَعالى.
- قُدْرَةُ اللَّهِ تَعالى عَلى خَلْقِ الْإِنْسانِ.
- التَّقَرُّبُ إِلى اللَّهِ تَعالى بِالْمُحافَظَةِ عَلى الصَّلاةِ.

أَتَعَلَّمُ:

- الصَّلاةُ هِيَ أَعْظَمُ الْعِباداتِ.
- أَقْرَبُ ما يَكونُ الْعَبْدُ مِنْ رَبِّهِ وَهُوَ ساجِدٌ.
- عِنْدَما أَرى الْعَلامَةَ ۩ في أَثْناءِ تِلاوَتي لِلْقُرْآنِ:

- أُكَبِّرُ، وَأَقولُ: اللَّهُ أَكْبَرُ.

- أَسْجُدُ سَجْدَةَ التِّلاوَةِ، وَأَقولُ:

سُبْحانَ رَبِّيَ الْأَعْلى،
سُبْحانَ رَبِّيَ الْأَعْلى،
سُبْحانَ رَبِّيَ الْأَعْلى،
سَجَدَ وَجْهِيَ لِلَّذي خَلَقَهُ
وَصَوَّرَهُ، وَشَقَّ سَمْعَهُ وَبَصَرَهُ.

التَّمارينُ وَالْأَنْشِطَةُ

1 أُسَمِّعُ سُورَةَ العَلَقِ شَفَوِيًا.

﴿ ٱقۡرَأۡ بِٱسۡمِ رَبِّكَ ٱلَّذِي خَلَقَ ١ ..... ﴾

2 أَضَعُ ◯ حَوْلَ الْإِجابَةِ الصَّحيحَةِ:

الْعَلَقُ هُوَ مَرْحَلَةٌ مِنْ مَراحِلِ خَلْقِ:

* الْجَمادِ * النَّباتِ * الْإِنْسانِ

مَعْنى الزَّبانِيَةِ:

* مَلائِكَةُ الرَّحْمَةِ * مَلائِكَةُ الْعَذابِ * مَلائِكَةُ الْحِسابِ

مَعْنى يَطْغى:

* يَتَواضَعُ وَيَعْتَذِرُ * يَعْدِلُ وَيُسامِحُ * يَتَكَبَّرُ وَيَظْلِمُ

3 أضَعُ عَلامَةَ ✓ أَمامَ الْعِبارَةِ الصَّحيحَةِ، وَعَلامَةَ ✗ أَمامَ الْعِبارَةِ الْخطَأ:

1- المُسْلِمُ يَتَكَبَّرُ إِذا أَصْبَحَ غَنِيًّا. ☐

2- الْمُؤْمِنُ يَتَمَسَّكُ بِدينِهِ، وَلا يُطيعُ الْكافِرينَ. ☐

3- سورَةُ الْعَلَقِ أَوَّلُ ما نَزَلَ مِنَ الْقُرْآنِ الْكَريمِ. ☐

4 أَتَناقَشُ مَعَ زُمَلائي:

- أول كلمة نزلت من القرآن الكريم كلمة اقْرَأْ.

عَلى ماذا يَدُلُّ ذلِكَ؟

5 أُلَوِّنُ:

عَلَّمَ الْإِنْسَانَ

مَا لَمْ يَعْلَمْ

مَجالُ الْحَديثِ الشَّريفِ

أَتَعَلَّمُ في هَذا الْمَجالِ:

- أَثَرَ الْإِسْلامِ وَالْإيمانِ.

التَّهْيِئَةُ

أَسْتَمِعُ إِلَى مُعَلِّمِي، وَأُجيبُ:

اتَّفَقَ عَبْدُ اللّهِ مَعَ زُمَلائِهِ عَلَى إِقامَةِ سِباقٍ بَيْنَهم، وَفِي أَثْناءِ السِّباقِ اصْطَدَمَ يُوسُفُ بِصَديقِهِ عَبْدِ اللَّهِ فَوَقَعَ عَبْدُ اللَّهِ عَلى الْأَرْضِ.

تَوَقَّفَ يوسُفُ عَنِ السِّباقِ، وَرَجَعَ إِلَى عَبْدِ اللّهِ وَاعْتَذَرَ لَهُ، وَساعَدَهُ عَلَى الْقِيامِ.

- ما رَأْيُكَ بِما فَعَلَهُ يوسُفُ مَعَ صَديقِهِ عَبْدِ اللَّهِ؟
- ماذا تَفْعَلُ لَوْ كُنْتَ مَكانَ عَبْدِ اللَّهِ؟

أَثَرُ الْإِسْلامِ وَالْإيمانُ

أَسْتَمِعُ، وَأَحْفَظُ:

عَنْ عَبْدِ اللَّهِ بْنِ عَمْرٍو رضي الله عنه: أَنَّ رَسولَ اللَّهِ ﷺ، قالَ:

"الْمُسْلِمُ مَنْ سَلِمَ الْمُسْلِمونَ مِنْ لِسانِهِ وَيَدِهِ".

[رَواهُ الْبُخارِيُّ وَمُسْلِم]

أَتَعَرَّفُ مَعانِيَ الْمُفْرَداتِ:

لِسانِهِ	الْمَقْصودُ: الْكَلامُ الْقَبيحُ.
يَدِهِ	الْمَقْصودُ: الْإيذاءُ بِالْيَدِ كَالضَّرْبِ.

في رِحابِ الْحَديثِ:

يُوَضِّحُ لَنا النَّبِيُّ ﷺ أَثَرَ الْإِسْلامِ عَلى الْمُسْلِمِ، فَالْمُسْلِمُ لا يُؤْذي أَحَدًا بِلِسانِهِ وَلا بِيَدِهِ، فَلا يَسُبُّ، وَلا يَشْتِمُ، وَلا يَتَلَفَّظُ بِكَلامٍ غَيْرِ طَيِّبٍ، وَلا يَعْتَدي عَلى أَحَدٍ بِالضَّرْبِ، أَوْ يَأْخُذُ أَغْراضَهُ دونَ إِذْنِهِ.

أَتَعَلَّمُ مِنَ الْحَديثِ الشَّريفِ:

- الْمُسْلِمُ لا يُؤْذي أَحَدًا بِلِسانِهِ، فَلا يَشْتُمُ، وَلا يَسْخَرُ، وَلا يَكْذِبُ.
- الْمُسْلِمُ لا يُؤْذي أَحَدًا بِيَدِهِ، فَلا يَضْرِبُ، وَلا يَسْرِقُ، وَلا يُتْلِفُ الْمُمْتَلَكاتِ.

التَّمارينُ وَالْأَنْشِطَةُ

1 أُسَمِّعُ الْحَديثَ الشَّريفَ شَفَوِيًا:

" الْمُسْلِمُ مَنْ ..... "

2 أَضَعُ عَلامَةَ ✓ أَمامَ الْعِبارَةِ الصَّحيحَةِ، وَعَلامَةَ ✗ أَمامَ الْعِبارَةِ الْخَطَأ:

1- الْمُسْلِمُ يُعامِلُ النّاسَ مُعامَلَةً حَسَنَةً. ☐

2- أَمْزَحُ مَعَ صَديقي بِلُطْفٍ، وَلا أُوذيهِ. ☐

3- أَتَشاجَرُ مَعَ زَميلي، وَأَشْتُمُهُ. ☐

4- أُحافِظُ عَلى مُمْتَلَكاتِ النّاسِ، وَالْمَرافِقِ الْعامَّةِ. ☐

3 أَمْلَأُ الْفَراغَ بِالْكَلِمَةِ الْمُناسِبَةِ:

يَدِهِ | يَصْدُقُ | لِسانِهِ | الْمُحْتاجَ | يَتَحَدَّثَ

1- الْمُسْلِمُ يَرْحَمُ الضَّعيفَ، وَيُساعِدُ ..... .

2- الْمُسْلِمُ يَحْرِصُ أَنْ ..... مَعَ زَميلِهِ بِاحْتِرامٍ.

3- الْمُسْلِمُ ..... دائِمًا في قَوْلِهِ وَعَمَلِهِ.

4- الْمُسْلِمُ يَسْلَمُ النّاسُ مِنْ ..... فَلا يَعْتَدي بِالضَّرْبِ.

5- الْمُسْلِمُ يَسْلَمُ النّاسُ مِنْ ..... فَلا يَكْذِبُ.

4 أَتَناقَشُ مَعَ زُمَلائي:

- لِماذا قَدَّمَ النَّبِيُّ ﷺ اللِّسانَ قَبْلَ الْيَدِ في الْحَديثِ الشَّريفِ؟

5 أُلاحِظُ الصُّوَرَ، وَأُعَبِّرُ عَنْها، ثُمَّ أَكْتُبُ رَقْمَ الصّورَةِ في الْمَكانِ الْمُناسِبِ:

سُلوكٌ طَيِّبٌ.	سُلوكٌ غَيْرُ طَيِّبٍ.
.....	.....
.....	.....

6 أُلَوِّنُ:

الْمَحَبَّةُ

الْمَوَدَّةُ

الْإِخاءُ

مَجالُ الْعَقيدَةِ الإِسْلامِيَّةِ

أَتَعَلَّمُ في هَذا الْمَجالِ:

- الْقُرْآنَ الْكَريمَ.

التَّهْيِئَةُ

أُلَاحِظُ، وَأُجيبُ:

- مَا اسْمُ الغَارِ الّذي يَسْأَلُ عَنْهُ حَمَد؟
- مَاذا تَعرِفُ عَنْ هَذَا الغَارِ؟

الْقُرْآنُ الْكَريمُ

- أَرْكانُ الْإيمانِ هِيَ: الْإيمانُ بِاللَّه، وَمَلائِكَتِه، وَكُتُبِه، وَرُسُلِه، وَالْيَوْمِ الْآخِرِ، وَالْقَدَرِ خَيْرِهِ وَشَرِّه.

- الإيمانُ بالْكُتُبِ السَّماوِيَّةِ هُوَ الرُّكْنُ الثّالِثُ مِنْ أَرْكانِ الْإيمانِ.
- الْقُرْآنُ الْكَريمُ كَلامُ اللَّه تَعالى نَزَلَ بِهِ جِبْريلُ عليه السلام عَلى نَبينا مُحَمَّدٍ ﷺ.
- الْقُرْآنُ الْكَريمُ آخِرُ كُتُبِ اللَّهِ تَعالى.
- الْقُرْآنُ الْكَريمُ أَنْزَلَهُ اللَّهُ تَعالى عَلى نَبِيِّنا مُحَمَّدٍ ﷺ بِاللُّغَةِ الْعَرَبِيَّةِ؛ هِدايَةً لِلنّاسِ أَجْمَعينَ.
- الْقُرْآنُ الْكَريمُ نَزَلَ عَلى نَبِيِّنا مُحَمَّدٍ ﷺ مُفَرَّقًا بِحَسَبِ الْمَواقِفِ الْمُخْتَلِفَةِ.
- أَوَّلُ آياتٍ نَزَلَتْ عَلى النَّبِيِّ ﷺ:

﴿ ٱقْرَأْ بِٱسْمِ رَبِّكَ ٱلَّذِى خَلَقَ ﴿١﴾ خَلَقَ ٱلْإِنسَٰنَ مِنْ عَلَقٍ ﴿٢﴾ ٱقْرَأْ وَرَبُّكَ ٱلْأَكْرَمُ ﴿٣﴾ ٱلَّذِى عَلَّمَ بِٱلْقَلَمِ ﴿٤﴾ عَلَّمَ ٱلْإِنسَٰنَ مَا لَمْ يَعْلَمْ ﴿٥﴾ ﴾

[سورة العلق 1 - 5]

أَتَعَلَّمُ:

- أَتَأَدَّبُ مَعَ الْقُرآنِ الْكَريمِ، وَأَضَعُهُ في مَكانِهِ الْمُناسِبِ.

- أَلْتَزِمُ آدابَ تِلاوَةِ الْقُرْآنِ الْكَريمِ، قالَ تَعالى:

﴿ وَإِذَا قُرِئَ ٱلْقُرْءَانُ فَٱسْتَمِعُوا۟ لَهُۥ وَأَنصِتُوا۟ لَعَلَّكُمْ تُرْحَمُونَ ﴾

[سورَةُ الأَعْرافِ 204]

- الْقُرْآنُ الْكَريمُ يُعَلِّمُنا السُّلوكَ الْحَسَنَ مَعَ النّاسِ.
- تِلاوَةُ الْقُرْآنِ تَزيدُ الْحَسَناتِ.

قالَ رَسولُ اللَّهِ ﷺ:

"مَنْ قَرَأَ حَرْفًا مِنْ كِتابِ اللَّهِ فَلَهُ بِهِ حَسَنَةٌ، وَالْحَسَنَةُ بِعَشْرِ أَمْثالِها."

[أَخْرَجَهُ التِّرْمِذِيُّ]

التَّمارينُ وَالأَنْشِطَةُ

1 أَضَعُ ◯ حَوْلَ الإِجابَةِ الصَّحيحَةِ:

الْقُرْآنُ الْكَريمُ هُوَ:

* أَوَّلُ الْكُتُبِ السَّماوِيَّةِ * ثاني الْكُتُبِ السَّماوِيَّةِ * آخِرُ الْكُتُبِ السَّماوِيَّةِ

نَزَلَ الْقُرْآنُ الْكَريمُ عَلى نَبِيِّنا:

* موسى عليه السلام * عيسى عليه السلام * مُحَمَّدٍ ﷺ

أَوَّلُ آياتٍ نَزَلَتْ مِنَ الْقُرْآنِ الْكَريمِ هِيَ الْآياتُ الْخَمْسُ الْأُولى مِنْ سورَةِ:

* الْعَلَقِ * الزَّلْزَلَةِ * الْبَيِّنَةِ

2 أَضَعُ عَلامَةَ ✓ أَمامَ الْعِبارَةِ الصَّحيحَةِ، وَعَلامَةَ ✗ أَمامَ الْعِبارَةِ الْخَطَأِ:

1- الْإيمانُ بِالْكُتُبِ السَّماوِيَّةِ مِنْ أَرْكانِ الْإيمانِ. ☐

2- الْمَلَكُ الَّذي نَزَلَ بِالْقُرْآنِ الْكَريمِ هُوَ جِبْريلُ عليه السلام. ☐

3- التِلاوَةُ لآياتِ الْقُرْآنِ الْكَريمِ تَزيدُ مِنْ حَسَناتِ الْمُسْلِمِ. ☐

3 أَمْلَأُ الْفَراغَ بِالْكَلِمَةِ الْمُناسِبَةِ:

1- نَزَلَ الْقُرْآنُ الْكَريمُ عَلى نَبِيِّنا ..... ﷺ.

2- نَزَلَ الْقُرآنُ الْكَريمُ بِاللُّغَةِ ..... .

3- تِلاوَةُ الْقُرْآنِ الْكَريمِ تَزيدُ ..... .

الْعَرَبِيَّةِ

الحَسَنَاتِ

مُحَمَّدٍ

4 أُنْشِدُ مَعَ زُمَلائي:

الْقُرْآنُ كَــلامُ اللَّهِ
ما أَجْمَلَهُ! ما أَحْلاهُ!
الْقُرْآنُ هُوَ الْفُرْقانْ
بَيْنَ الْباطِلِ وَالْإيمانْ
الْقُرْآنُ هُوَ الدُّسْتورْ
هُوَ لِلنّاسِ طَريقُ النّورْ
الْقُرْآنُ كَــلامُ اللَّهِ

مَجالُ الْفِقْهِ الإِسْلامِيِّ

أَتَعَلَّمُ في هَذا الْمَجالِ:

- كَيْفِيَّةَ الصَّلاةِ.

التَّهْيِئَةُ

أُنْشِدُ وَأُرَدِّدُ:

نَشيدَ الصَّلاةِ

كُلَّما نادى الْمُنادي هاتِفًا اللَّهُ أَكْبَرْ
خَمْسَ مَرّاتٍ نُصَلّي بِخُشوعٍ وَتَفَكُّرْ
في قِيامٍ وَقُعودٍ ما أُحَيْلاها صَلاةْ
وَرُكوعٍ وَسُجودٍ نَبْتَغي عَفْوَ الْإِلَهْ

الصَّلَواتُ الْمَفْروضَةُ

﴿ إِنَّ ٱلصَّلَوٰةَ كَانَتۡ عَلَى ٱلۡمُؤۡمِنِينَ كِتَٰبٗا مَّوۡقُوتٗا ﴾
[سورة النِّساء 103]

أَتَذَكَّرُ:

فَرَضَ اللَّهُ تَعالى عَلى الْمُسْلِمينَ خَمْسَ صَلَواتٍ في كُلِّ يَوْمٍ وَلَيْلَةٍ.

اسْمُ الصَّلاةِ	عَدَدُ الرَّكَعاتِ الْمَفْروضَةِ
صَلاةُ الْفَجْرِ	رَكْعَتانِ (2)
صَلاةُ الظُّهْرِ	أَرْبَعُ رَكَعاتٍ (4)
صَلاةُ الْعَصْرِ	أَرْبَعُ رَكَعاتٍ (4)
صَلاةُ الْمَغْرِبِ	ثَلاثُ رَكَعاتٍ (3)
صَلاةُ الْعِشاءِ	أَرْبَعُ رَكَعاتٍ (4)

مِنْ شُروطِ الصَّلاةِ.

- دُخولُ الْوَقْتِ
- الطَّهارَةُ وَالْوُضوءُ
- اسْتِقْبالُ الْقِبْلَةِ

كَيْفِيَّةُ الصَّلاةِ
صَلاةُ الْمَغْرِبِ

■ أَتَعَلَّمُ صَلاةَ الْمَغْرِبِ الْمَفْرُوضَةَ، وَتَتَكَوَّنُ مِنْ ثَلاثِ رَكَعاتٍ.

أَسْتَقْبِلُ الْقِبْلَةَ، وَأَقولُ:

اللَّهُ أَكْبَرُ.

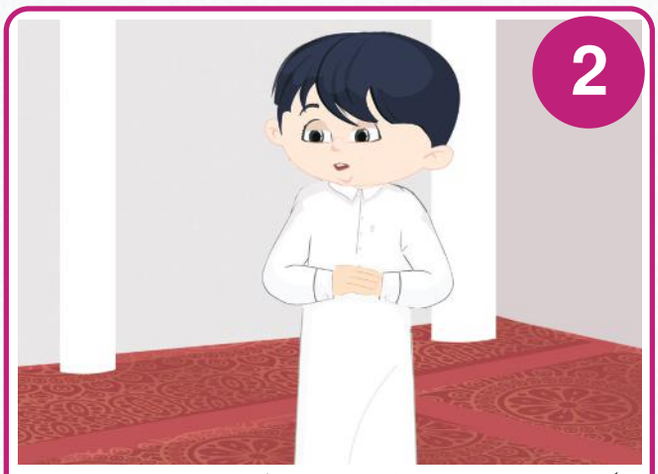

أَضَعُ يَدي الْيُمْنى فَوْقَ الْيُسْرى وَأَقْرَأُ دُعاءَ الاسْتِفْتاحِ:

سُبْحانَكَ اللَّهُمَّ وَبِحَمْدِكَ، وَتَبارَكَ اسْمُكَ، وَتَعالى جَدُّكَ، وَلا إِلهَ غَيْرُكَ.

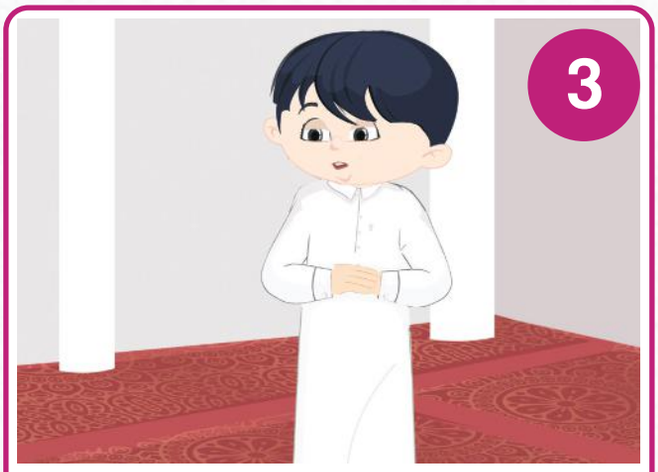

أَقْرَأُ الْفاتِحَةَ، وَما تَيَسَّرَ مِنَ الْقُرْآنِ الْكَريمِ.

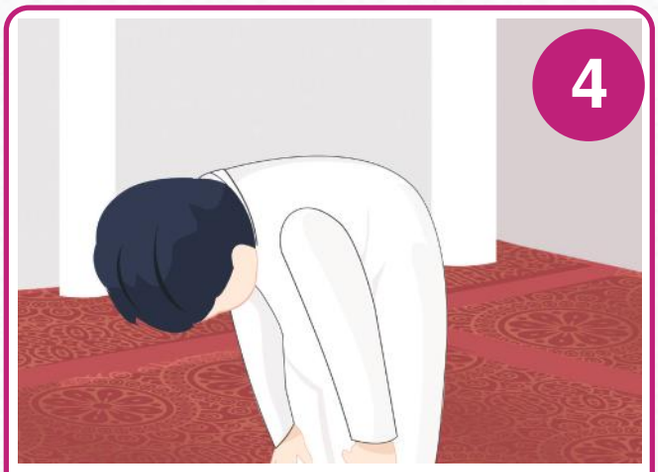

أَقولُ: اللَّهُ أَكْبَرُ، وَأَرْكَعُ وَأَقولُ:

سُبْحانَ رَبِّيَ الْعَظيمِ

ثَلاثَ مَرّاتٍ.

أَعْتَدِلُ واقِفًا، وَأَقولُ:

سَمِعَ اللَّهُ لِمَنْ حَمِدَهُ، رَبَّنا وَلَكَ الْحَمْدُ.

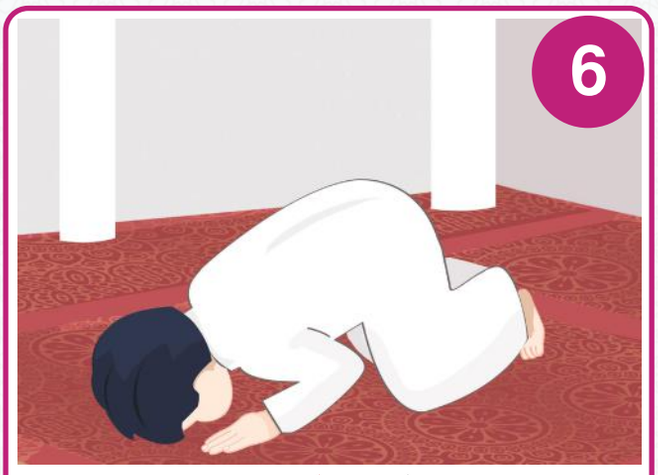

أَقولُ: اللَّهُ أَكْبَرُ،

وَأَسْجُدُ قائلًا:

سُبْحانَ رَبِّيَ الْأَعْلى

ثَلاثَ مَرّاتٍ.

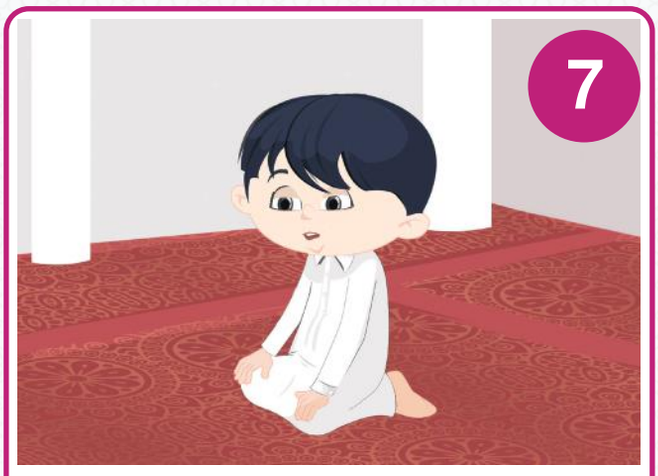

أَقولُ: اللَّهُ أَكْبَرُ، وَأَعْتَدِلُ جالِسًا، قائِلًا: رَبِّ اغْفِرْ لي.

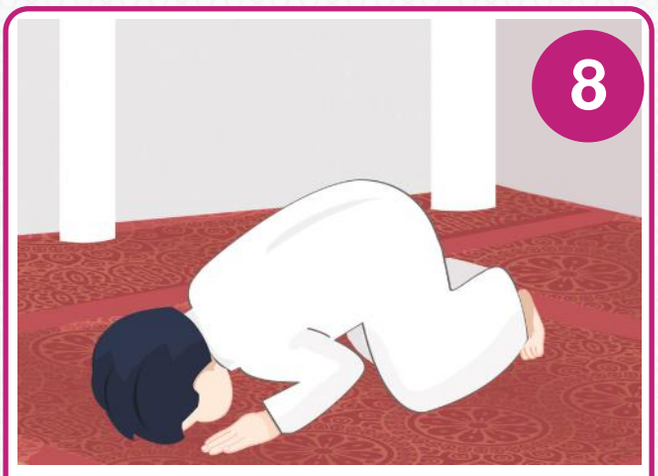

أَقولُ: اللَّهُ أَكْبَرُ، وَأَسْجُدُ ثانِيَةً، قائِلًا: سُبْحانَ رَبِّيَ الْأَعْلى ثَلاثَ مَرّاتٍ.

أَقولُ: اللَّهُ أَكْبَرُ، وَأَعْتَدِلُ وَاقِفًا، وَأُصَلِّي الرَّكْعَةَ الثّانِيَةَ كَما صَلَّيْتُ الرَّكْعَةَ الْأُولى.

بَعْدَ السَّجْدَةِ الثّانِيَةِ مِنَ الرَّكْعَةِ الثّانِيَةِ، أَقولُ: اللَّهُ أَكْبَرُ، وَأَعْتَدِلُ جالِسًا، وَأَقْرَأُ التَّشَهُّدَ فَقَطْ.

أَعْتَدِلُ واقِفًا لِلرَّكْعَةِ الثّالِثَةِ، وَأَقْرَأُ الْفاتِحَةَ، وَأُتِمُّ الرَّكْعَةَ الثّالِثَةَ.

بَعْدَ السَّجْدَةِ الثّانِيَةِ مِنَ الرَّكْعَةِ الثّالِثَةِ، أَقولُ: اللَّهُ أَكْبَرُ، وَأَعْتَدِلُ جالِسًا، وَأَقْرَأُ التَّشَهُّدَ وَالصَّلاةَ الْإِبْراهِيمِيَّةَ.

بَعْدَ قِراءَةِ التَّشَهُّدِ، وَالصَّلاةِ الْإِبْراهيمِيَّةِ، أَلْتَفِتُ يَمينًا قائِلًا:

السَّلامُ عَلَيْكُمْ وَرَحْمَةُ اللَّهِ.

ثُمَّ أَلْتَفِتُ يَسارًا قائِلًا:

السَّلامُ عَلَيْكُمْ وَرَحْمَةُ اللَّهِ.

التَّشَهُّدُ:

التَّحِيَّاتُ لله وَالصَّلَواتُ وَالطَّيِّباتُ، السَّلامُ عَلَيْكَ أَيُّها النَّبِيُّ وَرَحْمَةُ الله وَبَرَكاتُهُ، السَّلامُ عَلَيْنا وَعَلى عِبادِ الله الصَّالِحينَ.

أَشْهَدُ أَنْ لا إِلَهَ إِلَّا اللهُ، وَأَشْهَدُ أَنَّ مُحَمَّدًا عَبْدُهُ وَرَسولُهُ

الصَّلاةُ الْإِبْراهيمِيَّةُ:

اللَّهُمَّ صَلِّ عَلَى مُحَمَّدٍ، وَعَلَى آلِ مُحَمَّدٍ، كَمَا صَلَّيْتَ عَلَى إِبْراهيمَ وَعَلَى آلِ إِبْراهيمَ، إِنَّكَ حَميدٌ مَجيدٌ، اللَّهُمَّ بارِكْ عَلَى مُحَمَّدٍ وَعَلَى آلِ مُحَمَّدٍ، كَمَا بارَكْتَ عَلَى إِبْراهيمَ وَعَلَى آلِ إِبْراهيمَ، إِنَّكَ حَميدٌ مَجيدٌ .

كَيْفِيَّةُ الصَّلاةِ

صَلاةِ الظُّهْرِ وَالْعَصْرِ وَالْعِشاءِ

أَتَعَلَّمُ صَلاةَ الظُّهْرِ وَالْعَصْرِ وَالْعِشاءِ الْمَفْرُوضَةَ وَتَتَكَوَّنُ كُلٌّ مِنْها مِنْ أَرْبَعِ رَكَعاتٍ.

أَسْتَقْبِلُ الْقِبْلَةَ، وَأَقولُ:

اللَّهُ أَكْبَرُ.

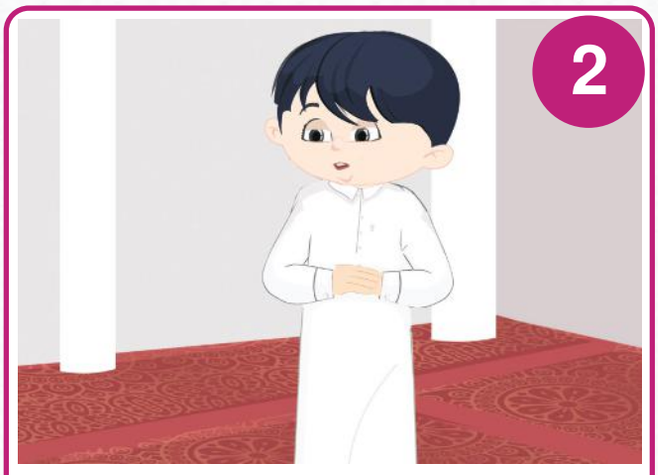

أَضَعُ يَدِي الْيُمْنى فَوْقَ الْيُسْرى وَأَقْرَأُ دُعاءَ الاسْتِفْتاحِ:

سُبْحانَكَ اللَّهُمَّ وَبِحَمْدِكَ، وَتَبارَكَ اسْمُكَ، وَتَعالى جَدُّكَ، وَلا إِلهَ غَيْرُكَ.

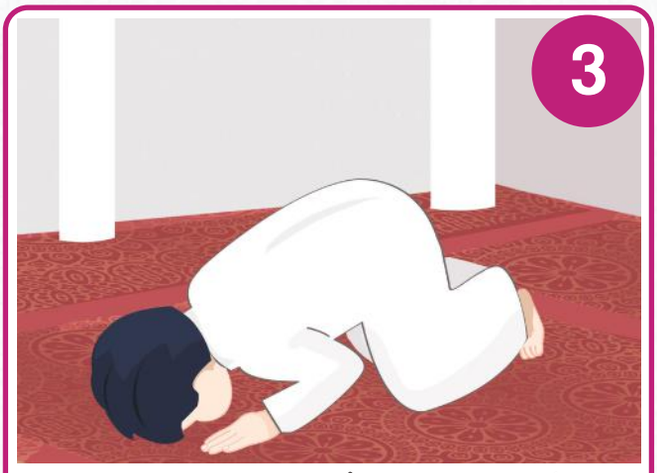

أُتِمُّ الرَّكْعَةَ الْأُولى وَالثَّانِيَةَ.

بَعْدَ السَّجْدَةِ الثَّانِيَةِ مِنَ الرَّكْعَةِ الثَّانِيَةِ، أَقولُ: اللَّهُ أَكْبَرُ، وَأَعْتَدِلُ جالِسًا، وَأَقْرَأُ التَّشَهُّدَ فَقَطْ.

أَعْتَدِلُ واقِفًا لِلرَّكْعَةِ الثّالِثَةِ، وَأَقْرَأُ الْفاتِحَةَ، وَأُتِمُّ الرَّكْعَةَ الثّالِثَةَ، ثُمَّ أَعْتَدِلُ واقِفًا وَأُتِمُّ الرَّكْعَةَ الرّابِعَةَ.

بَعْدَ السَّجْدَةِ الثّانِيَةِ مِنَ الرَّكْعَةِ الرّابِعَةِ، أَقولُ: اللَّهُ أَكْبَرُ، وَأَعْتَدِلُ جالِسًا، وَأَقْرَأُ التَّشَهُّدَ وَالصَّلاةَ الْإِبْراهِيمِيَّةَ.

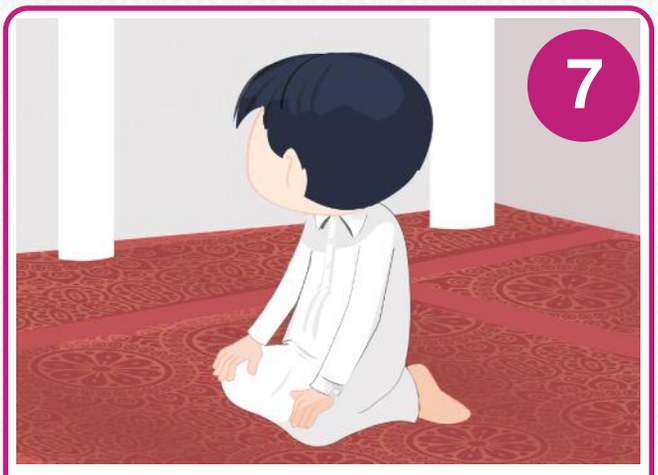

بَعْدَ قِراءَةِ التَّشَهُّدِ، وَالصَّلاةِ الْإِبْراهِيمِيَّةِ، أَلْتَفِتُ يَمينًا قائِلًا: السَّلامُ عَلَيْكُمْ وَرَحْمَةُ اللَّهِ.

ثُمَّ أَلْتَفِتُ يَسارًا قائِلًا: السَّلامُ عَلَيْكُمْ وَرَحْمَةُ اللَّهِ.

التَّمارينُ وَالْأَنْشِطَةُ

1 أَضَعُ عَلامَةَ ✓ أَمامَ الْعِبارَةِ الصَّحيحَةِ، وَعَلامَةَ ✗ أَمامَ الْعِبارَةِ الْخَطَأ:

1- يَقْرَأُ الْمُصَلّي الْفاتِحَةَ في كل رَكْعَةٍ مِنْ رَكَعاتِ الصَلاةِ. ☐

2- يَقولُ الْمُصَلّي في رُكوعِهِ سُبْحانَ رَبِّيَ الْعَظيمِ. ☐

3- يَقولُ الْمُصَلّي في سُجودِهِ سُبْحانَ رَبِّيَ الْأَعْلى. ☐

4- يَقْرَأُ الْمُصَلّي الصَّلاةَ الْإِبْراهيمِيَّةَ في صَلاةِ الْمَغْرِبِ بَعْدَ الرَّكْعَةِ الثّانِيَةِ. ☐

2 أُسَمِّعُ التَّشَهُّدَ شَفَوِيًا.

3 أُطَبِّقُ أَعْمالَ الصَّلاةِ أَمامَ مُعَلِّمي.

مَجالُ السِّيرَةِ وَالْبُحوثِ الإِسْلامِيَّةِ

أَتَعَلَّمُ في هَذا الْمَجالِ:

شَخْصِيّاتٍ إِسْلامِيَّةً

- أَبا بَكْرٍ الصِّدّيقَ.
- عُمَرَ بْنَ الْخَطّابِ.
- عُثْمانَ بْنَ عَفّانَ.
- عَلِيَّ بْنَ أَبي طالِبٍ.

التَّهْيِئَةُ

أُنْشِدُ وَأُرَدِّدُ:

السَّلَفُ الصّالِحُ

حَيُّوا حَيُّوا السَّلَفَ الصّالِحْ نَفْعَلُ مِثْلَهُمْ وَنُسامِحْ
ما أَكْرَمَهُمْ ما أَصْدَقَهُمْ ما أَرْحَمَهُمْ ما أَعْلَمَهُمْ
وَنُقَلِّدُهُمْ بِالْأَخْلاقِ بِالْعَمَلِ الْمَيْمونِ الرّاقي
عاشوا بِرِحابِ الْإِسْلامِ شَعّوا نورًا لِلْأَيّامِ
هُمْ مَرْجِعُنا في الْأَفْعالِ هُمْ سيرَتُنا في الْأَقْوالِ

أَبو بَكْرٍ الصِّدّيقُ رَضِيَ اللهُ عَنْهُ

اسْمُهُ

عَبْدُاللَّهِ بْنُ أَبي قُحافَةَ القُرَشيّ رَضِيَ اللهُ عَنْهُ.

إِسْلامُهُ

دَعاهُ الرَّسولُ ﷺ إِلى الْإِسْلامِ فَاسْتَجابَ لَهُ، وَكانَ أَوَّلَ مَنْ أَسْلَمَ مِنَ الرِّجالِ.

لَقَبُهُ

لُقِّبَ أَبو بَكْرٍ بِالصِّدّيقِ؛ لِكَثْرَةِ تَصْديقِهِ الرَّسولَ ﷺ.

عِنْدَما أُسْرِيَ بِالرَّسولِ ﷺ مِنْ مَكَّةَ إِلى بَيْتِ الْمَقْدِسِ في لَيْلَةِ الْإِسْراءِ، أَخْبَرَ النّاسَ بِالْقِصَّةِ فَلَمْ يُصَدِّقْهُ كَثيرٌ مِنْهُم، وَكانَ أَبو بَكْرٍ رَضِيَ اللهُ عَنْهُ أَوَّلَ مَنْ صَدَّقَهُ؛ لِهذا سُمِّيَ بِالصِّدّيقِ.

عَمَلُهُ

كانَ أَبو بَكْرٍ رَضِيَ اللهُ عَنْهُ مِنْ أَثْرِياءِ قُرَيْشٍ، وَيَعْمَلُ بِالتِّجارَةِ، وَقَدْ أَنْفَقَ الْكَثيرَ مِنْ مالِهِ لِدَعْوَةِ النّاسِ إِلى الْإِسْلامِ.

هِجْرَتُهُ

كانَ أَبو بَكْرٍ رَضِيَ اللهُ عَنْهُ رَفيقَ النَّبِيِّ ﷺ، وَصاحِبَهُ في الْغارِ أَثْناءَ الْهِجْرَةِ مِنْ مَكَّةَ إِلى الْمَدينَةِ.

التَّمارينُ وَالأَنْشِطَةُ

1 أَضَعُ عَلامَةَ ✓ أَمامَ الْعِبارَةِ الصَّحيحَةِ، وَعَلامَةَ ✗ أَمامَ الْعِبارَةِ الْخَطَأ:

1- لُقِّبَ أَبو بَكْرٍ بِالصِّدّيقِ؛ لِكَثْرَةِ تَصْديقِهِ الرَّسولَ ﷺ. ☐

2- كانَ أَبو بَكْرٍ رَضِيَ اللهُ عَنْهُ مِنْ فُقَراءِ قُرَيْشٍ. ☐

3- أَوَّلُ مَنْ أَسْلَمَ مِنَ الرِّجالِ أَبو بَكْرٍ الصِّدّيقَ رَضِيَ اللهُ عَنْهُ . ☐

2 أَمْلَأُ الْفَراغَ بِالْكَلِمَةِ الْمُناسِبَةِ:

رَفيقَ | الْإِسْراءِ | الْمَدينَةِ

1- كانَ أَبو بَكْرٍ رَضِيَ اللهُ عَنْهُ ..... النَّبِيِّ ﷺ، وَصاحِبَهُ في الْغارِ.

2- هاجَرَ أَبو بَكْرٍ رَضِيَ اللهُ عَنْهُ مَعَ النَّبِيِّ ﷺ مِنْ مَكَّةَ إِلى ..... .

3- أُسْرِيَ بِالنَّبِيِّ ﷺ مِنْ مَكَّةَ إِلى بَيْتِ الْمَقْدِسِ في لَيْلَةِ ..... .

عُمَرُ بْنُ الْخَطّابِ رَضِيَ اللهُ عَنْهُ

اسْمُهُ عُمَرُ بْنُ الْخَطّابِ الْقُرَشِيُّ رَضِيَ اللهُ عَنْهُ.

إِسْلامُهُ أَسْلَمَ عُمَرُ بْنُ الْخَطّابِ رَضِيَ اللهُ عَنْهُ بَعْدَ إِسْلامِ أَرْبَعينَ رَجُلًا.

لَقَبُهُ لُقِّبَ عُمَرُ بْنُ الْخَطّابِ رَضِيَ اللهُ عَنْهُ بِالْفاروقِ.

لَمّا أَسْلَمَ عُمَرُ بْنُ الْخَطّابِ رَضِيَ اللهُ عَنْهُ ، قالَ:
يا رَسولَ اللّهِ، أَلَسْنا عَلى الْحَقِّ؟
قالَ الرَّسولُ ﷺ: بَلى.
قالَ عُمَرُ بْنُ الْخَطّابِ رَضِيَ اللهُ عَنْهُ: فَفيمَ الاخْتِفاءُ؟
فَخَرَجَ الْمُسْلِمونَ في صَفَّيْنِ: يَتَقَدَّمُ أَحَدَهُما عُمَرُ بْنُ الْخَطّابِ رَضِيَ اللهُ عَنْهُ، وَصَلّى الْمُسْلِمونَ عِنْدَ الْكَعْبَةِ أَمامَ قُرَيْشٍ لِأَوَّلِ مَرَّةٍ، فَلَقَّبَهُ النَّبِيُّ ﷺ بِالْفاروقِ مِنْ ذلِكَ الْيَوْمِ؛ لِأَنَّ اللّهَ فَرَّقَ بِهِ بَيْنَ الْحَقِّ وَالْباطِلِ.

عَمَلُهُ كانَ عُمَرُ بْنُ الْخَطّابِ رَضِيَ اللهُ عَنْهُ يَعْمَلُ بِالتِّجارَةِ.

التَّمارينُ وَالأَنْشِطَةُ

1 أَضَعُ ◯ حَوْلَ الْإِجابَةِ الصَّحيحَةِ:

أَسْلَمَ عُمَرُ بْنُ الْخَطّابِ رَضِيَ اللهُ عَنْهُ بَعْدَ إِسْلامِ:

* 40 رَجُلًا * 20 رَجُلًا * 4 رِجالٍ

لُقِّبَ عُمَرُ بْنُ الْخَطّابِ رَضِيَ اللهُ عَنْهُ بِـ:

* الفَاروقِ * الصِّدّيقِ * العَادِلِ

2 أَضَعُ عَلامَةَ ✓ أَمامَ الْعِبارَةِ الصَّحيحَةِ، وَعَلامَةَ ✗ أَمامَ الْعِبارَةِ الْخَطَأِ:

1- لُقِّبَ عُمَرُ بْنُ الْخَطّابِ رَضِيَ اللهُ عَنْهُ بِالْفاروقِ؛ لِأَنَّ اللّهَ فَرَّقَ بِهِ بَيْنَ الْحَقِّ وَالْباطِلِ. ☐

2- كَانَ عُمَرُ بْنُ الْخَطّابِ رَضِيَ اللهُ عَنْهُ يَعْمَلُ بِالحِدادَةِ. ☐

عُثْمانُ بْنُ عَفّانَ رَضِيَ اللهُ عَنْهُ

اسْمُهُ

عُثْمانُ بْنُ عَفّانَ الْقُرَشِيُّ رَضِيَ اللهُ عَنْهُ.

إِسْلامُهُ

عُثْمانُ بْنُ عَفّانَ رَضِيَ اللهُ عَنْهُ مِنَ السّابِقينَ إِلى الْإِسْلامِ، فَقَدْ أَسْلَمَ عَلى يَدِ أَبي بكْرٍ الصِّدّيقِ رَضِيَ اللهُ عَنْهُ.

لَقَبُهُ

لُقِّبَ عُثْمانُ بْنُ عَفّانَ رَضِيَ اللهُ عَنْهُ بِذي النّورَيْنِ.

تَزَوَّجَ عُثْمانُ بْنُ عَفّانَ رَضِيَ اللهُ عَنْهُ بِرُقَيَّةَ بِنْتِ رَسولِ اللَّهِ صَلَّى اللهُ عَلَيْهِ وَسَلَّمَ، وَلَمّا تُوُفِّيَتْ رَضِيَ اللهُ عَنْها زَوَّجَهُ النَّبِيُّ صَلَّى اللهُ عَلَيْهِ وَسَلَّمَ بِأُخْتِها أُمِّ كُلْثومٍ رَضِيَ اللهُ عَنْها.

عَمَلُهُ

كانَ عُثْمانُ بْنُ عَفّانَ رَضِيَ اللهُ عَنْهُ مِنْ أَثْرِياءِ قُرَيْشٍ، وَعَمِلَ في شَبابِهِ بِالتِّجارَةِ.

التَّمارينُ وَالأَنْشِطَةُ

1 أَضَعُ ◯ حَوْلَ الْإِجابَةِ الصَّحيحَةِ:

عَمِلَ عُثْمانُ بْنُ عَفّانَ رَضِيَ اللهُ عَنْهُ في شَبابِهِ في:

* رَعْيِ الْغَنَمِ * التِّجارَةِ * الزِّراعَةِ

تَزَوَّجَ عُثْمانُ بْنُ عَفّانَ رَضِيَ اللهُ عَنْهُ بَعْدَ وَفاةِ رُقَيَّةَ بِنْتِ رَسولِ اللَّهِ ﷺ مِنْ أُخْتِها:

* زَيْنَبَ * فاطِمَةَ * أُمِّ كُلْثومٍ

2 أَضَعُ عَلامَةَ ✓ أَمامَ الْعِبارَةِ الصَّحيحَةِ، وَعَلامَةَ ✗ أَمامَ الْعِبارَةِ الْخَطَأِ:

1- كانَ عُثْمانُ بْنُ عَفّانَ رَضِيَ اللهُ عَنْهُ مِنْ أَثْرِياءِ قُرَيْشٍ. ☐

2- أَسْلَمَ عُثْمانُ بْنُ عَفّانَ رَضِيَ اللهُ عَنْهُ عَلى يَدِ عُمَرَ بْنِ الْخَطّابِ رَضِيَ اللهُ عَنْهُ. ☐

3- لُقِّبَ عُثْمانُ بْنُ عَفّانَ رَضِيَ اللهُ عَنْهُ بِذي النّورَيْنِ؛ لِزَواجِهِ مِن ابْنَتَي الرَّسولِ ﷺ. ☐

عَلِيُّ بْنُ أَبي طالِبٍ رَضِيَ اللهُ عَنْهُ

اسْمُهُ

عَلِيُّ بْنُ أَبي طالِبٍ رَضِيَ اللهُ عَنْهُ، وهو ابْنُ عَمِّ رَسولِ اللَّهِ ﷺ.

إِسْلامُهُ

أَسْلَمَ عَلِيُّ بْنُ أَبي طالِبٍ رَضِيَ اللهُ عَنْهُ وَهُوَ صَبِيٌّ؛ فَكانَ أَوَّلَ مَنْ أَسْلَمَ مِنَ الصِّبْيانِ.

لَقَبُهُ

اشتُهِرَ عَلِيُّ بْنُ أَبي طالِبٍ رَضِيَ اللهُ عَنْهُ بلقب «حَيْدَرَة»، ومعناه: الأسد.

هِجْرَتُهُ

عِنْدَما هاجر النبي ﷺ من مكة إلى المدينة طَلَبَ مِنْ عَلِيِّ بْنِ أَبي طالِبٍ رَضِيَ اللهُ عَنْهُ الْبَقاءَ في مَكَّةَ؛ لِيَرُدَّ الْأَماناتِ إِلى أَهْلِها قبل أن يهاجر.

زَواجُهُ

تزوج عَلِيُّ بْنُ أَبي طالِبٍ رَضِيَ اللهُ عَنْهُ من السيدة فاطمة الزهراء رَضِيَ اللهُ عَنْهَا ابنة نبينا محمد ﷺ.

التَّمارينُ وَالْأَنْشِطَةُ

1 أَمْلَأُ الْفَراغَ بِالْكَلِمَةِ الْمُناسِبَةِ:

فاطمة رضي الله عنها	الصِّبْيانِ	الْأَماناتِ

1- طَلَبَ الرَّسولُ ﷺ مِنْ عَلِيِّ بْنِ أَبي طالِبٍ رضي الله عنه، الْبَقاءَ في مَكَّةَ؛ لِيَرُدَّ ..... إِلى أَهْلِها.

2- عَلِيُّ بْنُ أَبي طالِبٍ رضي الله عنه أَوَّلُ مَنْ أَسْلَمَ مِنَ ..... .

3- تزوج عَلِيُّ بْنُ أَبي طالِبٍ رضي الله عنه من السَّيدةِ ..... .

2 أَضَعُ عَلامَةَ ✓ أَمامَ الْعِبارَةِ الصَّحيحَةِ، وَعَلامَةَ ✗ أَمامَ الْعِبارَةِ الخطأ:

1- هاجَرَ الرَّسولِ ﷺ مِنْ الْمَدينَةِ الْمُنَوَّرَةِ إِلى مَكَّةَ الْمُكَرَّمَةِ. ☐

2- كان عَلِيُّ بْنُ أَبي طالِبٍ رضي الله عنه رفيق النَّبِيِّ ﷺ في هجرته. ☐

3- اشتُهِرَ عَلِيُّ بْنُ أَبي طالِبٍ رضي الله عنه بِلقَب «حيدرة». ☐

3 أُلاحِظُ أَرْقامَ الْحُروفِ، وَأَكْتَشِفُ اسْمَ الشَّخْصِيَّةِ الْإِسْلامِيَّةِ:

أ 1	ب 2	ت 3	ث 4	ج 5	ح 6
خ 7	د 8	ذ 9	ر 10	ز 11	س 12
ش 13	ص 14	ض 15	ط 16	ظ 17	ع 18
غ 19	ف 20	ق 21	ك 22	ل 23	م 24
ن 25	هـ 26	و 27	ي 28	ا 29	

1

21	28	8	14	23	29	10	22	2	27	2	1

.....

2

2	29	16	7	23	29	25	2	10	24	18

.....

3

25	29	20	18	25	2	25	29	24	4	18

.....

4

2	23	29	16	28	2	1	25	2	28	23	18

.....

4 أُلَوِّنُ:

أَبو بَكْرٍ الصِّدّيقُ

عُمَرُ بْنُ الْخَطّابِ

عُثْمانُ بْنُ عَفّانَ

عَلِيُّ بْنُ أَبي طالِبٍ

أَتَعَلَّمُ في هَذا الْمَجالِ:

- الْآدابَ الْمُتَعَلِّقَةَ بِالسَّلامِ وَالتَّحِيَّةِ.

التَّهْيِئَةُ

أُنْشِدُ وَأُرَدِّدُ:

آدابُ التَّحِيَّةِ

مـا أَجْمَـلَ أَخْـلاقَ الْمُسْـلِمْ حيـنَ يَـرى شَـخْصًا فَيُسَـلِّمْ

فَإِذا يَمْشـي رَدَّ سَـلامًا نَحْوَ الْقاعِدِ حَتّى يَغْنَمْ

وَإِذا يَرْكَبُ قـالَ سَـلامًا نَحْوَ الْماشي ثُمَّ تَبَسَّمْ

فَتَحِيَّتُنـا تَنْشُـرُ حُبًّـا يُعْلي فَضْلَ الْخُلُقِ الْأَكْرَمْ

حيـنَ تُحَيّـي غَيْـرَكَ تَغْنـى فَابْدَأْ بِسَلامٍ كَيْ تَسْلَمْ

آدابُ التَّحِيَّةِ

- تَحِيَّةُ الْإِسْلامِ هِيَ:

السَّلامُ عَلَيْكُمْ وَرَحْمَةُ اللَّهِ وَبَرَكاتُهُ.

- رَدُّ تَحِيَّةِ الْإِسْلامِ هِيَ:

وَعَلَيْكُمُ السَّلامُ وَرَحْمَةُ اللَّهِ وَبَرَكاتُهُ.

قالَ تَعالى:

﴿ وَإِذَا حُيِّيتُم بِتَحِيَّةٍ فَحَيُّواْ بِأَحْسَنَ مِنْهَآ أَوْ رُدُّوهَآ ﴾ [سورة النساء 86]

مِنْ آدابِ التَّحِيَّةِ:

- يُسَلِّمُ الرّاكِبُ عَلى الْماشي.
- يُسَلِّمُ الْماشي عَلى الْقاعِدِ.
- يُسَلِّمُ الْقَليلُ عَلى الْكَثيرِ.
- يُسَلِّمُ الصَّغيرُ عَلى الْكَبيرِ.

الْمُسْلِمُ الَّذي يَتَحَلّى بِآدابِ التَّحِيَّةِ، يُطيعُ اللَّهَ تَعالى وَرَسولَهُ، وَيُحِبُّهُ اللَّهُ تَعالى، وَيُحِبُّهُ النّاسُ.

قالَ رَسولُ اللَّهِ ﷺ:

" أَوَلا أَدُلُّكُمْ عَلى شَيْءٍ إِذا فَعَلْتُموهُ تَحابَبْتُمْ؟ أَفْشوا السَّلامَ بَيْنَكُمْ" [رَواهُ مُسْلِم]

فَوائِدُ إِفْشاءِ السَّلامِ بَيْنَ الْمُسْلِمينَ:

- يَزيدُ الْمَحَبَّةَ.
- يُنْهي الْخِلافاتِ.
- يُزيلُ الْكَراهِيَةَ.
- يَدُلُّ عَلى التَّواضُعِ وَحُبِّ الْخَيْرِ.

التَّمارينُ وَالْأَنْشِطَةُ

1 أَصِلُ الْعِبارَةَ بِما يُناسِبُها:

الصَّغيرُ يُسَلِّمُ عَلى	الْماشي.
الرّاكِبُ يُسَلِّمُ عَلى	الْقاعِدِ.
الْقَليلُ يُسَلِّمُ عَلى	الْكَبيرِ.
الْماشي يُسَلِّمُ عَلى	الْكَثيرِ.

2 أَمْلَأُ الْفَراغَ مُسْتَعينًا بِما بَيْنَ الْقَوْسَيْنِ:

(الْمَحَبَّةَ وَالْمَوَدَّةَ - الرّاكِبُ - السَّلامُ عَلَيْكُمْ وَرَحْمَةُ اللَّهِ وَبَرَكاتُهُ- وَعَلَيْكُمُ السَّلامُ وَرَحْمَةُ اللَّهِ وَبَرَكاتُهُ)

- تَحِيَّةُ الْإِسْلامِ هِيَ: .....
- إِفْشاءُ السَّلامِ بَيْنَ الْمُسْلِمينَ يَزيدُ ..... بَيْنَهُمْ.
- أَرُدُّ السَّلامَ عَلى مَنْ يُسَلِّمُ عَلَيَّ، وَأَقولُ: .....

.....

3 أَضَعُ عَلامَةَ ✓ أَمامَ الْعِبارَةِ الصَّحيحَةِ، وَعَلامَةَ ✗ أَمامَ الْعِبارَةِ الخطأ:

1- إِفْشاءُ السَّلامِ يُنْهي الْخِلافَ بَيْنَ الْمُسْلِمين. ☐

2- تَحِيَّةُ الْإِسْلامِ: السَّلامُ عَلَيْكُمْ وَرَحْمَةُ اللَّهِ وَبَرَكاتُهُ. ☐

3- إِفْشاءُ السَّلامِ يَدُلُّ عَلى التَّواضُعِ. ☐

4 أَتَناقَشُ مَعَ زُمَلائي في الْمَواقِفِ التّالِيَةِ:

5 أُلَوِّنُ:

السَّلامُ عَلَيْكُمْ

وَرَحْمَةُ اللَّهِ

وَبَرَكاتُهُ

الْبابُ الثّاني

مَجالُ الْقُرْآنِ الْكَريمِ

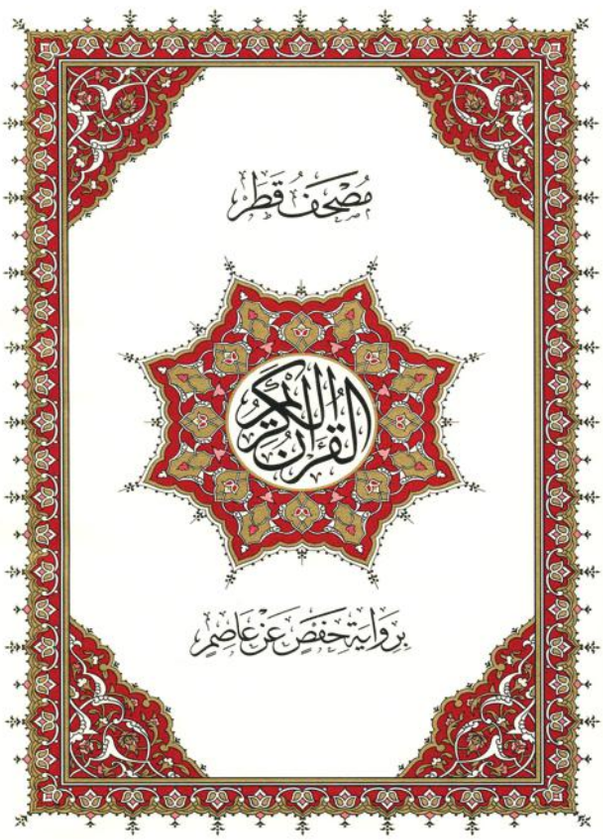

أَتَعَلَّمُ في هَذا الْمَجالِ:

- سورَةَ الْقَدْرِ.
- سورَةَ الْعادِياتِ.
- سورَةَ الْبَيِّنَةِ.

التَّهْيِئَةُ

أُنْشِدُ، وَأُرَدِّدُ:

لَيْلَةُ الْقَدْرِ

سَـــلامًا لَيْلَةَ الْقَـــدْرِ فَما أَغْلاكِ في عُمْري

أُصَلّي اللَّيْـــلَ لا أَشْكو فَأَنْـتِ لِمَطْلَـعِ الْفَجْـرِ

وَأَدْعـــو اللَّهَ مِنْ قَلْبي بِـأَنْ أَحْيا مَعَ الْخَيْـرِ

وَأَحْمِلُ في يَدي الْقُرْآنَ أَتْلـــو أَطْيَـــبَ الذِّكْـــرِ

سَلامًـــا حينَ تَأْتيـــنا فَيُشْرِقُ بِالْهُدى صَدْري

سورَةُ الْقَدْرِ

أَسْتَمِعُ، وَأَحْفَظُ:

بِسْمِ ٱللَّهِ ٱلرَّحْمَٰنِ ٱلرَّحِيمِ

﴿ إِنَّآ أَنزَلْنَٰهُ فِى لَيْلَةِ ٱلْقَدْرِ ﴿١﴾ وَمَآ أَدْرَىٰكَ مَا لَيْلَةُ ٱلْقَدْرِ ﴿٢﴾
لَيْلَةُ ٱلْقَدْرِ خَيْرٌ مِّنْ أَلْفِ شَهْرٍ ﴿٣﴾ تَنَزَّلُ ٱلْمَلَٰٓئِكَةُ وَٱلرُّوحُ فِيهَا بِإِذْنِ
رَبِّهِم مِّن كُلِّ أَمْرٍ ﴿٤﴾ سَلَٰمٌ هِىَ حَتَّىٰ مَطْلَعِ ٱلْفَجْرِ ﴿٥﴾ ﴾

[القدر: 1 - 5]

أَتَعَرَّفُ مَعانِيَ الْمُفْرَداتِ والتَّراكيبِ:

لَيْلَةُ ٱلْقَدْرِ	لَيْلَةٌ مُباركَةٌ مِنْ لَيالي شَهْرِ رَمَضانَ.
ٱلرُّوحُ	المقصود جِبْريلُ عليه السلام.
سَلَٰمٌ هِىَ	كُلُّها خَيْرٌ، وَطُمَأْنينَةٌ.

أُتْقِنُ تِلاوَتي:

إِنَّآ أَنزَلْنَٰهُ فِى لَيْلَةِ ٱلْقَدْرِ

وَمَآ أَدْرَىٰكَ مَا لَيْلَةُ ٱلْقَدْرِ

تَنَزَّلُ ٱلْمَلَٰٓئِكَةُ وَٱلرُّوحُ فِيهَا

أَسْتَفيدُ مِن الْآياتِ:

1- لَيْلَةُ الْقَدْرِ مَنْزِلَتُها عَظيمَةٌ، وَخَيْرُها كَثيرٌ.

2 - نَزَلَ الْقُرْآنُ الْكَريمُ في لَيْلَةِ الْقَدْرِ .

3 - أَحْرِصُ عَلى الصَّلاةِ وَالْعِبادَةِ في لَيْلَةِ الْقَدْرِ.

4 - أُرَدِّدُ دُعاءَ لَيْلَةِ الْقَدْرِ.

اللَّهُمَّ إِنَّكَ عَفُوٌّ تُحِبُّ الْعَفْوَ فَاعْفُ عَنّي.

التَّمارينُ وَالْأَنْشِطَةُ

1 أُسَمِّعُ سُورةَ القَدْرِ شَفَوِيًا.

﴿ إِنَّآ أَنزَلْنَٰهُ فِى لَيْلَةِ ٱلْقَدْرِ ١ ..... ﴾

2 أَضَعُ عَلامَةَ ✔ أَمامَ الْعِبارَةِ الصَّحيحَةِ، وَعَلامَةَ ✘ أَمامَ الْعِبارَةِ الخطأ:

- لَيْلَةُ الْقَدْرِ تَأْتي في شَهْرِ رَمَضانَ مِنْ كُلِّ عامٍ. ☐
- الْعِبادَةُ في لَيْلَةِ الْقَدْرِ تُساوي عِبادَةَ مِئَةِ شَهْرٍ. ☐
- ذُكِرَتْ ﴿لَيْلَةُ ٱلْقَدْرِ﴾ في الْآياتِ الْكَريمَةِ ثَلاثَ مَرّاتٍ. ☐

3 أَمْلأُ الْفَراغَ بِالْكَلِمَةِ الْمُناسِبَةِ:

جِبْريلُ | عَفُوٌّ | رَمَضانَ | الصَّلاةِ

1- أَحْرِصُ عَلى ..... وَالْعِبادَةِ في لَيْلَةِ الْقَدْرِ.

2- الرّوحُ الْمَذْكورُ في السُّورَةِ هُوَ ..... عليه السلام.

3- "اللَّهُمَّ إِنَّكَ ..... تُحِبُّ الْعَفْوَ فَاعْفُ عَنّي".

4- لَيْلَةُ الْقَدْرِ لَيْلَةٌ مُبارَكَةٌ مِنْ لَيالي شَهْرِ ..... .

4 أَتَناقَشُ مَعَ زُمَلائي:

- ما فَضْلُ لَيْلَةِ الْقَدْرِ؟
- ما هِيَ الْعَشْرُ الْأَواخِرُ مِنْ شَهْرِ رَمَضانَ؟

5 أُلَوِّنُ الْأَعْمالَ الَّتي أَقومُ بِها في لَيْلَةِ الْقَدْرِ:

قِراءَةُ الْقُرْآنِ

ذِكْرُ اللَّهِ

الدُّعاءُ

الصَّلاةُ

التَّهْيِئَةُ

- ماذا تَرى في الصّورَةِ؟
- ما الَّذي يُمَيِّزُ هَذِهِ الْمَخْلوقاتِ؟
- هَلْ تُحِبُّ رُكوبَ الْخَيْلِ؟ لِماذا؟
- فيمَ كانت تُسْتَخْدَمُ الْخُيولُ قَديمًا؟

سورَةُ الْعادِياتِ

أَسْتَمِعُ، وَأَحْفَظُ:

بِسْمِ ٱللَّهِ ٱلرَّحْمَٰنِ ٱلرَّحِيمِ

﴿ وَٱلْعَٰدِيَٰتِ ضَبْحًا ﴿١﴾ فَٱلْمُورِيَٰتِ قَدْحًا ﴿٢﴾ فَٱلْمُغِيرَٰتِ صُبْحًا ﴿٣﴾ فَأَثَرْنَ بِهِۦ
نَقْعًا ﴿٤﴾ فَوَسَطْنَ بِهِۦ جَمْعًا ﴿٥﴾ إِنَّ ٱلْإِنسَٰنَ لِرَبِّهِۦ لَكَنُودٌ ﴿٦﴾ وَإِنَّهُۥ عَلَىٰ
ذَٰلِكَ لَشَهِيدٌ ﴿٧﴾ وَإِنَّهُۥ لِحُبِّ ٱلْخَيْرِ لَشَدِيدٌ ﴿٨﴾ ۞ أَفَلَا يَعْلَمُ إِذَا بُعْثِرَ مَا
فِى ٱلْقُبُورِ ﴿٩﴾ وَحُصِّلَ مَا فِى ٱلصُّدُورِ ﴿١٠﴾ إِنَّ رَبَّهُم بِهِمْ يَوْمَئِذٍ لَّخَبِيرٌۢ ﴿١١﴾ ﴾

[العاديات: 1 - 11]

أَتَعَرَّفُ مَعانِيَ الْمُفْرَداتِ والتَّراكيبِ:

وَٱلْعَٰدِيَٰتِ ضَبْحًا	الْخَيْلُ تَجْري بِسُرْعَةٍ.
فَٱلْمُورِيَٰتِ قَدْحًا	الْخَيْلُ تَضْرِبُ بِحَوافِرِها الْحِجارَةَ فَتَقْدَحُ شَرَرًا.
فَٱلْمُغِيرَٰتِ صُبْحًا	الْخَيْلُ تَهْجُمُ عَلى الْأَعْداءِ صَباحًا.
فَأَثَرْنَ بِهِۦ نَقْعًا	الْغُبارُ الْمُتَطايِرُ مِنْ شِدَّةِ جَرْيِ الْخَيْلِ.
لَكَنُودٌ	جاحِدٌ لا يَشْكُرُ نِعَمَ اللَّهِ.
بُعْثِرَ	أُخْرِجَ.

أُتْقِنُ تِلاوَتي:

فَٱلْمُورِيَٰتِ قَدْحًا

فَأَثَرْنَ بِهِۦ نَقْعًا

وَحُصِّلَ مَا فِي ٱلصُّدُورِ

إِنَّ رَبَّهُم بِهِمْ يَوْمَئِذٍ لَّخَبِيرٌۢ

أَسْتَفيدُ مِنَ الْآياتِ:

1- أَشْكُرُ اللَّهَ تَعالى دائِمًا عَلى نِعَمِهِ.

2- أُداوِمُ عَلى الطّاعاتِ وَفِعْلِ الْخَيْراتِ.

3- أُحِبُّ الْخَيْلَ وَأَعْتَني بِها.

التَّمارينُ وَالْأَنْشِطَةُ

1 أُسمِّعُ سُورَةَ العَادِيَاتِ شَفَوِيًا.

﴿ وَٱلْعَٰدِيَٰتِ ضَبْحًا ١ ..... ﴾

2 أَصِلُ الْكَلِمَةَ بِالْمَعْنى الْمُناسِبِ:

الْعادِياتُ	أُخْرِجَ.
نَقْعًا	الْخَيْلُ.
كَنودٌ	غُبارُ الْمَعْرَكَةِ.
بُعْثِرَ	جَاحد.

3 أَضَعُ عَلامَةَ ✔ أَسْفَلَ الصّورَةِ الَّتي تَدُلُّ عَلى الْعادِياتِ:

4 أَضَعُ ◯ حَوْلَ الْإِجابَةِ الصَّحيحَةِ:

مَعْنى (كنود) في قَوْلِهِ تَعالى: " إِنَّ ٱلْإِنسَٰنَ لِرَبِّهِۦ لَكَنُودٌ" أَنَّ الْإِنْسانَ:

- عابدٌ يُؤَدّي الطّاعاتِ.
- جاحِدٌ لا يَشْكُرُ نِعَمَ اللّهِ عَلَيْهِ.
- كثيرُ المالِ يَتَصَدَّقُ عَلى الْفُقَراءِ.

مَعْنى قَوْلِهِ تَعالى: "وَٱلْعَٰدِيَٰتِ ضَبْحًا":

- الْخَيْلُ تَجْري بِسُرْعَةٍ.
- الْخَيْلُ تَهْجُمُ عَلى الْأَعْداءِ صَباحًا.
- الْخَيْلُ تَضْرِبُ بِحَوافِرِها الحجارة فتقدح شرراً.

5 أَمْلأُ الْفَراغَ بِالْكَلِمَةِ الْمُناسِبَةِ:

الصَّدَقَةِ | الْمَعاصي | الْخَيْلَ | نِعَمِهِ

1- أُحِبُّ ..... وَأَعْتَني بِها.

2- أُكْثِرُ مِنَ ..... ، وَلا أَبْخَلُ بِها عَلى مُسْتَحِقّيها.

3- أَبْتَعِدُ عَنِ ..... لِأَكْسِبَ رِضا اللَّهِ تَعالى.

4- أَشْكُرُ اللَّهَ تَعالى عَلى ..... الْكَثيرَةِ.

6 أَتَناقَشُ مَعَ زُمَلائي:

- أَذْكُرُ فَوائِدَ الْخَيْلِ.

التَّهْيِئَةُ

- ما الرِّسالَةُ الَّتي جاءَ بِها رَسولُ اللَّهِ ﷺ؟
- لِمَنْ أَرْسَلَ اللَّهُ تَعالى رَسولَهُ ﷺ؟
- إِلى أَيِّ شَيْءٍ يَدْعو الرَّسولُ ﷺ؟

سورَةُ الْبَيِّنَةِ

أَسْتَمِعُ، وَأَحْفَظُ:

بِسْمِ ٱللَّهِ ٱلرَّحْمَٰنِ ٱلرَّحِيمِ

﴿ لَمْ يَكُنِ ٱلَّذِينَ كَفَرُوا۟ مِنْ أَهْلِ ٱلْكِتَٰبِ وَٱلْمُشْرِكِينَ مُنفَكِّينَ حَتَّىٰ تَأْتِيَهُمُ ٱلْبَيِّنَةُ
(١) رَسُولٌ مِّنَ ٱللَّهِ يَتْلُوا۟ صُحُفًا مُّطَهَّرَةً (٢) فِيهَا كُتُبٌ قَيِّمَةٌ (٣) وَمَا تَفَرَّقَ
ٱلَّذِينَ أُوتُوا۟ ٱلْكِتَٰبَ إِلَّا مِنۢ بَعْدِ مَا جَآءَتْهُمُ ٱلْبَيِّنَةُ (٤) وَمَآ أُمِرُوٓا۟ إِلَّا لِيَعْبُدُوا۟ ٱللَّهَ
مُخْلِصِينَ لَهُ ٱلدِّينَ حُنَفَآءَ وَيُقِيمُوا۟ ٱلصَّلَوٰةَ وَيُؤْتُوا۟ ٱلزَّكَوٰةَ ۚ وَذَٰلِكَ دِينُ ٱلْقَيِّمَةِ (٥)
إِنَّ ٱلَّذِينَ كَفَرُوا۟ مِنْ أَهْلِ ٱلْكِتَٰبِ وَٱلْمُشْرِكِينَ فِى نَارِ جَهَنَّمَ خَٰلِدِينَ فِيهَآ ۚ أُو۟لَٰٓئِكَ
هُمْ شَرُّ ٱلْبَرِيَّةِ (٦) إِنَّ ٱلَّذِينَ ءَامَنُوا۟ وَعَمِلُوا۟ ٱلصَّٰلِحَٰتِ أُو۟لَٰٓئِكَ هُمْ خَيْرُ ٱلْبَرِيَّةِ
(٧) جَزَآؤُهُمْ عِندَ رَبِّهِمْ جَنَّٰتُ عَدْنٍ تَجْرِى مِن تَحْتِهَا ٱلْأَنْهَٰرُ خَٰلِدِينَ فِيهَآ أَبَدًا ۖ رَّضِىَ
ٱللَّهُ عَنْهُمْ وَرَضُوا۟ عَنْهُ ۚ ذَٰلِكَ لِمَنْ خَشِىَ رَبَّهُۥ (٨) ﴾ [البينة : 1 - 8]

أَتَعَرَّفُ مَعانِيَ الْمُفْرَداتِ:

مُنفَكِّينَ	تارِكينَ كُفْرِهِمْ وَشِرْكِهِمْ.
ٱلْبَيِّنَةُ	الدَّليلُ الْواضِحُ.
صُحُفًا مُّطَهَّرَةً	الْقُرْآنُ الْكَريمُ.
حُنَفَآءَ	مائِلينَ عَنِ الشِّرْكِ إِلى الْإِسلامِ.
دِينُ ٱلْقَيِّمَةِ	الدِّينُ الْمُسْتَقيمُ.
ٱلْبَرِيَّةِ	الْمَخْلوقاتُ.

أُتْقِنُ تِلاوَتي:

مُنفَكِّينَ	تَأْتِيَهُمُ ٱلْبَيِّنَةُ	دِينُ ٱلْقَيِّمَةِ
شَرُّ ٱلْبَرِيَّةِ	خَيْرُ ٱلْبَرِيَّةِ	خَشِيَ رَبَّهُۥ

أَتَعَلَّمُ:

الْبَيِّنَةُ هِيَ الدَّليلُ الْواضِحُ، وَالْمُرادُ الرَّسولُ ﷺ، وَكِتابُهُ الْقُرْآنُ.

أَهْلُ الْكِتابِ هُمُ النَّصارى وَالْيَهودُ.

النَّصارى أَتْباعُ عيسى عليه السلام، وَكِتابُهُمُ الْإِنْجيلُ.

الْيَهودُ أَتْباعُ موسى عليه السلام، وَكِتابُهُمُ التَّوْراةُ.

أَسْتَفيدُ مِنَ الْآياتِ:

1- الْإِسْلامُ هُوَ دينُ اللَّهِ تَعالى لِجَميعِ الْبَشَرِ.

2- رِسالَةُ الْأَنْبِياءِ جَميعًا هِيَ عِبادَةُ اللَّهِ وَحْدَهُ، وَتَرْكُ عِبادَةِ الْأَصْنامِ.

3- الْمُؤْمِنونَ جَزاؤُهُمُ الْجَنَّةُ.

4- الْكافِرونَ جَزاؤُهُمُ النّارُ.

التَّمارينُ وَالْأَنْشِطَةُ

1 أُسَمِّعُ سُورَةَ الْبَيِّنَةِ شَفَوِيًّا.

﴿ لَمْ يَكُنِ ٱلَّذِينَ كَفَرُواْ مِنْ أَهْلِ ٱلْكِتَٰبِ وَٱلْمُشْرِكِينَ ..... ① ..... ﴾

2 أَضَعُ ◯ حَوْلَ الْإِجابَةِ الصَّحيحَةِ:

مَعْنى "ٱلْبَيِّنَةُ":

* الدَّليلُ الْواضِحُ * الْكُتُبُ الْواضِحَةُ * الصُّحُفُ

الْمُرادُ بِـ "صُحُفًا مُّطَهَّرَةً":

* الْقُرْآنُ الْكَريمُ * التَّوْراةُ * الْإِنْجيلُ

مَعْنى "مُنفَكِّينَ":

* مَيِّتينَ * تارِكينَ * ذاهِبينَ

3 أَضَعُ عَلامَةَ ✔ أَسْفَلَ رُكْنَيِ الْإِسْلامِ الْمَذْكورَيْنِ في سورَةِ الْبَيِّنَةِ:

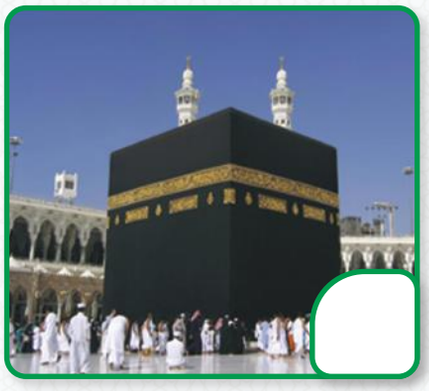

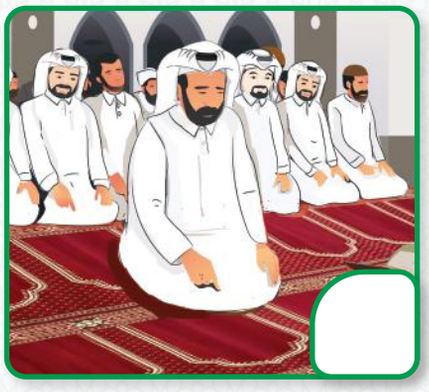

مَجالُ الْحَديثِ الشَّريفِ

أَتَعَلَّمُ في هَذا الْمَجالِ:

- فَضْلَ تَقْديمِ الْعَوْنِ

التَّهْيِئَةُ

- ما الْعَمَلُ الَّذي قامَ بِهِ حَمَدُ؟
- ما جَزاءُ مَنْ يُقَدِّمُ الْعَوْنَ، وَيُبادِرُ لِمُساعَدَةِ الْآخَرينَ؟

فَضْلُ تَقْديمِ الْعَوْنِ

أَسْتَمِعُ، وَأَحْفَظُ:

عَنْ أَبي هُرَيْرَةَ رَضِيَ اللَّهُ عَنْهُ قالَ: قالَ رَسولُ اللَّهِ ﷺ:

"وَاللَّهُ في عَوْنِ الْعَبْدِ ما كانَ الْعَبْدُ في عَوْنِ أَخيهِ".

[رَواهُ مُسْلِم]

أَتَعَرَّفُ مَعانِيَ الْمُفْرَداتِ:

عَوْنِ	مُساعَدَةِ.
الْعَبْدِ	الْمُسْلِمِ الْعابِدِ لِرَبِّهِ.

في رِحابِ الْحَديثِ:

يُخْبِرُنا النَّبِيُّ ﷺ أَنَّ الْمُسْلِمَ الَّذي يُعينُ أَخاهُ يُعينُهُ اللَّهُ تَعالى، وَيُيَسِّرُ لَهُ أُمورَهُ كُلَّها في الدُّنْيا، وَيُكافِئُهُ عَلى ذلِكَ في الْآخِرَةِ.

أَتَعَلَّمُ مِنَ الْحَديثِ الشَّريفِ:

1- الْمُسْلِمُ الَّذي يُعينُ الْآخَرينَ يَسْتَحِقُّ عَوْنَ اللَّهِ تَعالى في الدُّنْيا وَالْآخِرَةِ.

2- الْمُسْلِمُ يُقَدِّمُ الْعَوْنَ بِالْمالِ وَالطَّعامِ وَالثِّيابِ.

3- الْمُسْلِمُ يُقَدِّمُ الْعَوْنَ بِالْعِلْمِ وَالْمَعْرِفَةِ.

4- الْمُسْلِمُ يُقَدِّمُ النَّصيحَةَ لِلْآخَرينَ.

التَّمارينُ وَالْأَنْشِطَةُ

1 أَصِلُ كُلَّ جُمْلَةٍ بِالصّورَةِ الْمُناسِبَةِ:

- أَتَبَرَّعُ لِلْمُحْتاجينَ.
- أُساعِدُ زَميلي في الْعِلْمِ وَالْمَعْرِفَةِ.
- أُساعِدُ أُمّي في تَرْتيبِ الْبَيْتِ.
- أُعينُ زَميلي إِذا احْتاجَ مُساعَدَتي.

2 أُسَمِّعُ الْحَديثَ الشَّريفَ شَفَويًا:

"وَاللَّهُ في عون العبد ..... ".

3 أَضَعُ عَلامَةَ ✔ أَمامَ الْعِبارَةِ الصَّحيحَةِ، وَعَلامَةَ ✘ أَمامَ الْعِبارَةِ الْخطأ:

- أُقَدِّمُ النَّصيحَةَ لِأَخي الْمُسْلِمِ. ☐
- يُكافِئُ اللَّهُ تَعالى مَنْ يُعاوِنُ الْآخَرينَ في الدُّنْيا وَالْآخِرَةِ. ☐
- الْمَقْصودُ بِالْعَبْدِ في الْحَديثِ الشَّريفِ: الْمسلم العابد لربه. ☐

4 أَتَناقَشُ مَعَ زُمَلائي:

ماذا تَفْعَلُ إِذا:

- رَأَيْتَ رَجُلًا كَبيرَ السِّنِّ يُحاوِلُ قَطْعَ الشّارِعِ.
- رَأَيْتَ فَقيرًا جائِعًا، وَأَنْتَ تَتَناوَلُ طَعامًا شَهِيًّا.

5 أَضَعُ عَلامَةَ ✔ أَسْفَلَ الصّورَةِ الْمُناسِبَةِ:

6 أَتَناقَشُ مَعَ زُمَلائي:

- كَيْفَ أُكافِئُ مَنْ يُقَدِّمُ لي عَوْنًا؟

7 أُلَوِّنُ:

أُحِبُّ مُسَاعَدَةَ الآخَرينَ

مَجالُ الْعَقيدَةِ الإِسْلامِيَّةِ

أَتَعَلَّمُ في هَذا الْمَجالِ:

مِنْ رُسُلِ اللَّهِ تَعالى:

- نوحٌ عليه السلام.

التَّهْيِئَةُ

أُنْشِدُ:

سَفينَةُ نوحٍ عليه السلام

إِلى روحِ نوحٍ عَلَيْهِ السَّلامْ تَحِنُّ النُّفوسُ وَيَرْنو النَّهارْ

أَدارَ السَّفينَةَ فَوْقَ الْمِياهِ عَلَيْها مِنَ النّاسِ قَوْمٌ كِبارْ

نَجا الْمُؤْمِنونَ وَلَمْ يَغْرَقوا وَمَنْ أَشْرَكوا غَرِقوا في الْبِحارْ

دَعا اللَّهَ حَتّى اسْتَجابَ لَهُ وَأَثْمَرَتِ الْأَرْضُ بَعْدَ الدَّمارْ

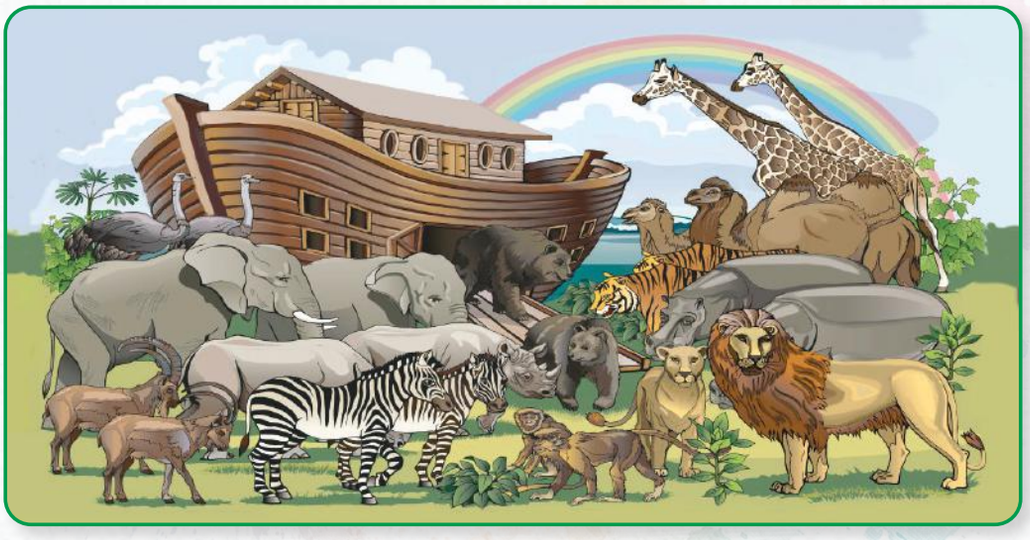

الْإيمانُ بِالرُّسُلِ عليهم السلام

- أَرْكانُ الْإِيمانِ هِيَ الْإيمانُ بِاللَّهِ تَعالى، وَمَلائِكَتِهِ، وَكُتُبِهِ، وَرُسُلِهِ، وَالْيَوْمِ الْآخِرِ، وَالْقَدَرِ خَيْرِهِ وَشَرِّهِ.
- أَرْسَلَ اللَّهُ تَعالى الرُّسُلَ عليهم السلام لِهِدايَةِ النّاسِ، وَدَعْوَتِهِمْ إِلى عِبادَةِ اللَّهِ تَعالى وَحْدَهُ.
- مِنْ صِفاتِ الرُّسُلِ عليهم السلام: الذَّكاءُ، وَالْحِكْمَةُ، والصِّدْقُ، وَالْأَمانَةُ.
- الْمُسْلِمُ يُؤْمِنُ بِكُلِّ رُسُلِ اللَّهِ تَعالى، وَعِنْدَما يُذْكَرُ اسْمُ رَسولٍ مِنْ رُسُلِ اللَّهِ تَعالى يَقولُ تَأَدُّبًا وَاحْتِرامًا: عليه السَّلام.

نوحٌ عليه السلام

- كانَ نوحٌ عليه السلام رَجُلًا صالِحًا يَعيشُ مَعَ قَوْمٍ يَعْبُدونَ الْأَصْنامَ.
- أَرْسَلَ اللَّهُ تَعالى نوحًا عليه السلام إِلى قَوْمِهِ يَدْعوهُمْ إِلى عِبادَةِ اللَّهِ وَحْدَهُ.
- رَفَضَ قَوْمُ نوحٍ عليه السلام دَعْوَتَهُ وَآذَوْهُ، فَصَبَرَ وَثَبَتَ عَلى دَعْوَتِهِ.
- اسْتَمَرَّ نوح عليه السلام يَدْعو قَوْمَهُ تِسْعَمائَةٍ وَخَمْسينَ عامًا، وَمَعَ ذلِكَ لَمْ يُؤْمِنْ مَعَهُ إِلّا قَليلٌ.
- حَزِنَ نوحٌ عليه السلام وَتَأَلَّمَ لِرَفْضِ قَوْمِهِ الْهِدايَةَ وَالْإِيمانَ.
- أَمَرَ اللَّهُ تَعالى نوحًا عليه السلام أَنْ يَصْنَعَ سَفينَةً كَبيرَةً يَحْمِلُ فيها الْمُؤْمِنينَ، وَيَأْخُذُ مَعَهُ فيها زَوْجَيْنِ مِنْ كُلِّ نَوْعٍ مِنَ الْحَيَواناتِ وَالطُّيورِ.
- جاءَ أَمْرُ اللَّهِ تَعالى بِإِهْلاكِ الْكافِرينَ، فَأَمْطَرَتِ السَّماءُ مَطَرًا غَزيرًا، وَتَفَجَّرَتِ الْيَنابيعُ في الْأَرْضِ، وَارْتَفَعَ الْماءُ وَحَصَلَ الطّوفانُ.
- أَغْرَقَ اللَّهُ تَعالى الْكافِرينَ، وَجَرَتِ السَّفينَةُ فَوْقَ الْماءِ، وَنَجّى اللَّهُ تَعالى نوحًا عليه السلام وَالْمُؤْمِنينَ وَما مَعَهُ مِنْ مَخْلوقاتٍ.
- كانَ ابْنُ نوحٍ عليه السلام مِنَ الْهالِكينَ؛ لِأَنَّهُ عَصى اللَّهَ تَعالى، وَلَمْ يُؤْمِنْ بِدَعْوَةِ أَبيهِ.

أَتَعَلَّمُ:

- أؤمِنُ بِاللَّهِ تَعالى وَحْدَهُ.
- أؤمِنْ بِجَميعِ رُسُلِ اللَّهِ تَعَالى.
- أَقْتَدي بِنوحٍ عليه السلام في صَبْرِهِ وَثَباتِهِ.
- أؤمِنُ بِأَنَّ مَنْ أَطاعَ اللَّهَ تَعالى نَجا، وَمَنْ عَصاهُ هَلَكَ.

التَّمارينُ وَالْأَنْشِطَةُ

1 أَضَعُ ◯ حَوْلَ الْإِجابَةِ الصَّحيحَةِ:

كانَ قَوْمُ نوحٍ عليه السلام يَعْبُدونَ:

* النّارَ * الْأَصْنامَ * الْكَواكِبَ

نَجّى اللَّهُ تَعالى رَسولَهُ نوحًا عليه السلام وَمَنْ مَعَهُ مِنَ:

* الْغَرَقِ * النّارِ * الْقَتْلِ

2 أَصِلُ الْعِبارَةَ بِما يُناسِبُها:

عَبَدَ قَوْمُ نوحٍ عليه السلام	السَّفينَةَ.
صَنَعَ نوحٌ عليه السلام	الْأَصْنامَ.
غَرِقَ ابْنُ نوحٍ عليه السلام	لِأَنَّهُ عَصى رَبَّهُ وَلَم يُؤمِنْ بِدَعْوَةِ رَسُولِهِ عليه السلام.

3 أَمْلَأُ الْفَراغَ بِالْكَلِمَةِ الْمُناسِبَةِ:

الْغَرَقَ | الصِّدْقُ | الْأَمانَةُ | عِبادَةِ

1- دعا نوحٌ قَوْمَهُ إِلى ..... اللَّهِ تَعالى وَحْدَهُ.

2- مِنْ صِفاتِ الرُّسُلِ عَلَيْهِمُ السَّلامُ: الذَّكاءُ، وَالْحِكْمَةُ، وَ ..... وَ..... .

3- كانَتْ نِهايَةُ الكافِرينَ مِن قَوْمِ نوحٍ عليه السلام ..... .

4 أَتَناقَشُ مَعَ زُمَلائي:

- لِماذا أَرْسَلَ اللَّهُ تَعالى نوحًا عليه السلام إِلى قَوْمِهِ؟
- كَيْفَ نَجا نوحٌ عليه السلام وَمَنْ مَعَهُ مِنَ الْغَرَقِ؟
- لِماذا نَقولُ (عَلَيْهِ السَّلام) بَعْدَ ذِكْرِ اسْمِ رَسولٍ مِنْ رُسُلِ اللَّهِ تَعالى؟

5 أُلَوِّنُ:

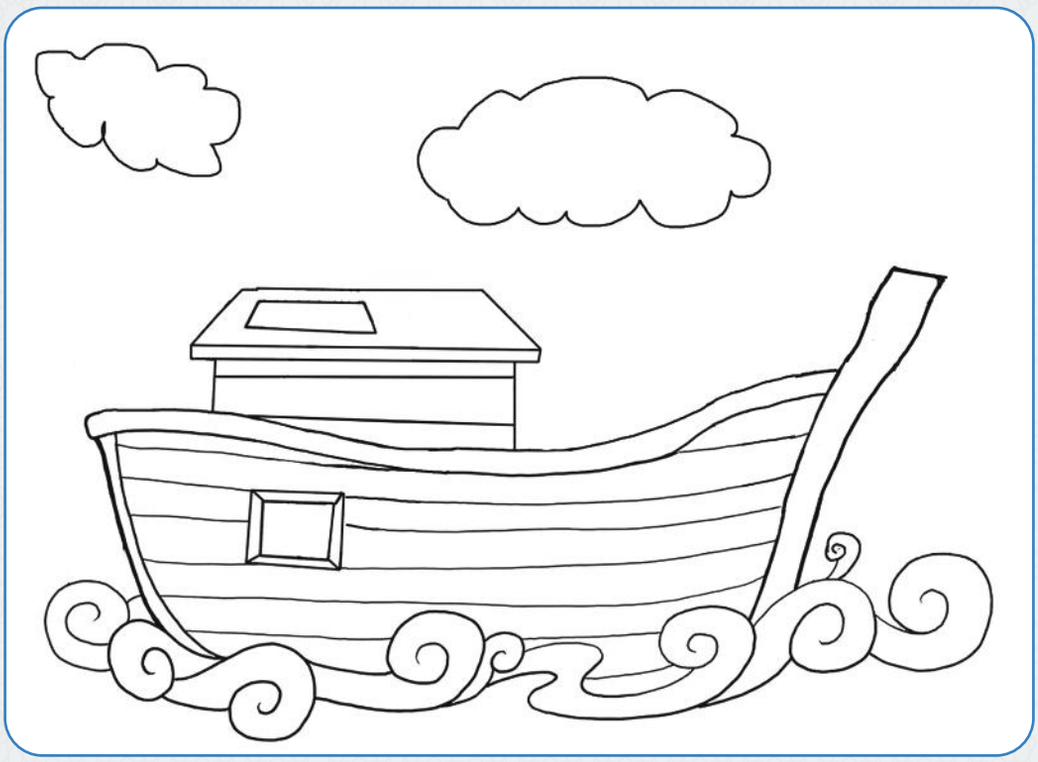

مَجالُ الْفِقْهِ الإِسْلامِيِّ

أَتَعَلَّمُ في هَذا الْمَجالِ:

- صَلاةَ الْجَماعَةِ وَصَلاةَ الْجُمُعَةِ.

التَّهْيِئَةُ

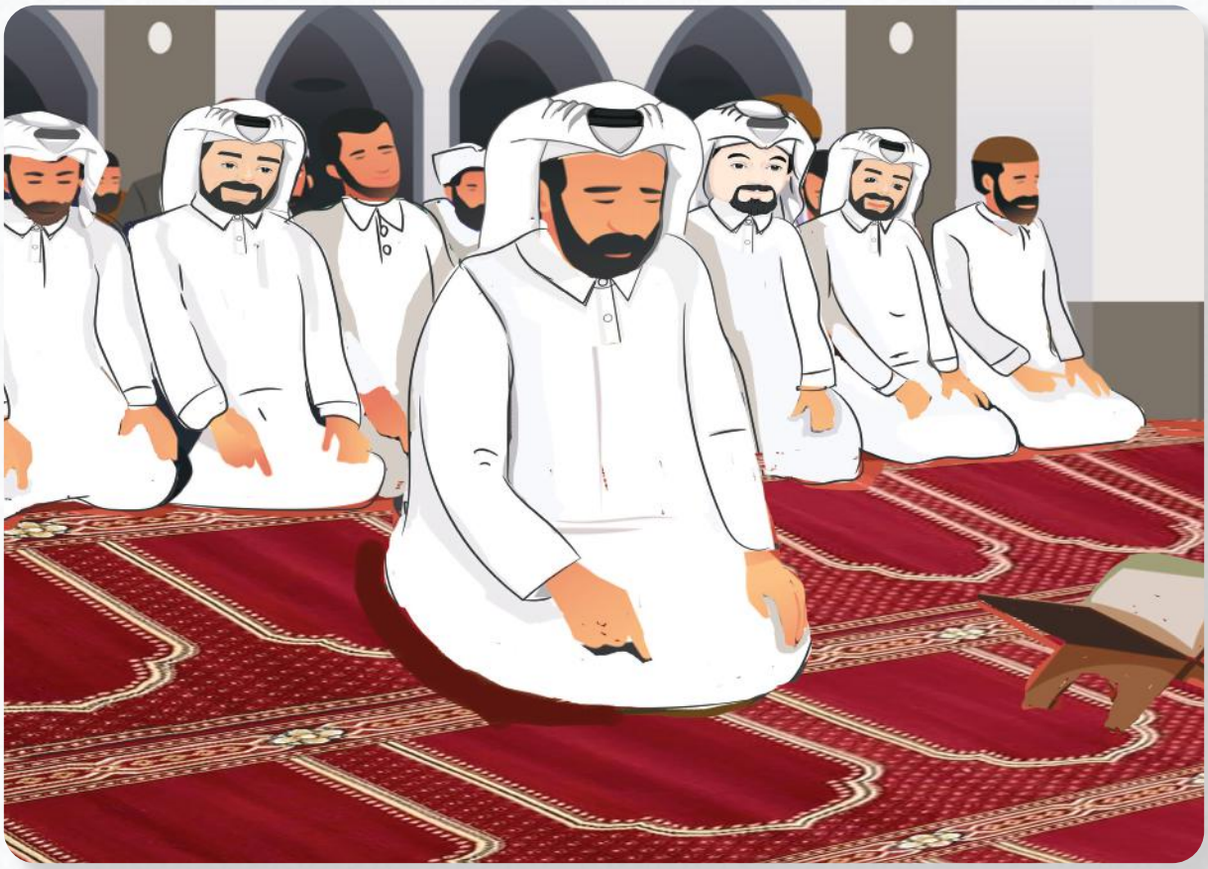

- ماذا تَرى في الصّورَةِ؟
- أَيْنَ يَجْلِسُ الْمُصَلّونَ؟
- هَلْ صَلَّيْتَ صَلاةَ جَماعَةٍ؟ أَيْنَ؟
- ما آدابُ الصَّلاةِ في الْمَسْجِدِ؟

صَلاةُ الْجَماعَةِ

■ حَثَّ رَسولُ اللَّهِ ﷺ عَلى صَلاةِ الْجَماعَةِ؛ لِما لَها مِنْ أَجْرٍ عَظيمٍ عِنْدَ اللَّهِ تَعالى.

قالَ رَسولُ اللَّهِ ﷺ:

"صلاةُ الجماعةِ تَفضُلُ صلاةَ الفَذِّ بسَبعٍ وعِشرينَ دَرجةً".

[الفذّ: الفرد] [رَواهُ البُخاريّ]

- صَلاةُ الْجَماعَةِ هِيَ الصَّلاةُ الَّتي يَجْتَمِعُ عَلَيْها اثْنانِ فَأَكْثَرَ مِنَ الْمُسلمين.
- يَقِفُ الْمُصَلّونَ خَلْفَ الْإِمامِ في صُفوفٍ مُسْتَوِيَةٍ.

- إِذا وُجِدَ مُصَلٍّ واحِدٌ مَعَ الْإِمامِ، يَقِفُ عَنْ يَمينِهِ.
- يُنْصِتُ الْمُصَلّونَ لِتِلاوَةِ الْإِمامِ في الصَّلاةِ الْجَهْرِيَّةِ.
- يَقومُ الْإِمامُ بِأَداءِ جَميعِ أَعْمالِ الصَّلاةِ، وَيَتْبَعُهُ الْمُصَلّونَ دونَ أَنْ يَسْبِقوهُ أَوْ يَتَأَخَّروا عَنْهُ.

صَلاةُ الْجُمُعَةِ

- يَوْمُ الْجُمُعَةِ يَوْمٌ مُبارَكٌ، وَهُوَ خَيْرُ أَيّامِ الأُسْبوعِ.

يَجْتَمِعُ الْمُسْلِمونَ وَقْتَ صَلاةِ الظُّهْرِ لأَداءِ صَلاةِ الْجُمُعَةِ في الْمَسْجِدِ.

أَمَرَ اللّهُ تَعالى الْمُسْلِمينَ عِنْدَ سَماعِ النِّداءِ لِصَلاةِ الْجُمُعَةِ بِتَرْكِ جَميعِ الأَعْمالِ كَالْبَيْعِ وَالشِّراءِ، وَبِالسَّعْيِ إِلى الصَّلاةِ.

قالَ تَعالى:

﴿ يَٰٓأَيُّهَا ٱلَّذِينَ ءَامَنُوٓاْ إِذَا نُودِىَ لِلصَّلَوٰةِ مِن يَوۡمِ ٱلۡجُمُعَةِ فَٱسۡعَوۡاْ إِلَىٰ ذِكۡرِ ٱللَّهِ وَذَرُواْ ٱلۡبَيۡعَۚ ذَٰلِكُمۡ خَيۡرٞ لَّكُمۡ إِن كُنتُمۡ تَعۡلَمُونَ ٩ ﴾ [سورة الْجمعة 9]

- صَلاةُ الْجُمُعَةِ رَكْعَتانِ جَهْرِيَّتانِ يُؤَدّيهِما الإِمامُ، وَيَتْبَعُهُ الْمُصَلّونَ بَعْدَ أَنْ يَخْطُبَ خُطْبَتَيْنِ يَجْلِسُ بَيْنَهُما جِلْسَةً قَصيرَةً.

التَّمارينُ وَالْأَنْشِطَةُ

1 أَصِلُ الْعِبارَةَ بِما يُناسِبُها:

صَلاةُ الْجَماعَةِ هِيَ الصَّلاةُ	فَإِنَّهُ يَقِفُ عَنْ يَمينِهِ.
صَلاةُ الْجَماعَةِ أَفْضَلُ	الَّتي يَجْتَمِعُ عَلَيْها اثْنانِ فَأَكْثَرَ.
إِذا وُجِدَ مُصَلٍّ واحِدٌ مَعَ الْإِمامِ	مِنْ صَلاةِ الْفَرْدِ بِسَبْعٍ وَعِشْرينَ دَرَجَةً.

2 أَضَعُ عَلامَةَ ✔ أَمامَ الْعِبارَةِ الصَّحيحَةِ، وَعَلامَةَ ✘ أَمامَ الْعِبارَةِ الخطأ:

- أَحْرِصُ دائِمًا عَلى أَداءِ الصَّلاةِ في جَماعَةٍ. ☐
- أَسْبِقُ الإِمامَ وَأَنا أُصَلّي صَلاةَ الْجَماعَةِ. ☐
- أَتْرُكُ جَميعَ أَعْمالي، وَأُسْرِعُ لِأَداءِ صَلاةِ الْجُمُعَةِ. ☐

3 أَتَناقَشُ مَعَ زُمَلائي

- ما الْأُمورُ الَّتي يُسْتَحَبُّ أَنْ يَفْعَلَها الْمُسْلِمُ عِنْدَ صَلاةِ الْجُمُعَةِ؟

4 أُلَوِّنُ:

صَلاةُ الْجُمُعَةِ

صَلاةُ الْجَماعَةِ

مَجالُ السِّيرَةِ وَالْبُحوثِ الإِسْلامِيَّةِ

أَتَعَلَّمُ في هَذا الْمَجالِ:

- السَّيِّدَةَ فاطِمَةَ رضي الله عنها بِنْتَ رَسولِ اللَّهِ ﷺ.

التَّهْيِئَةُ

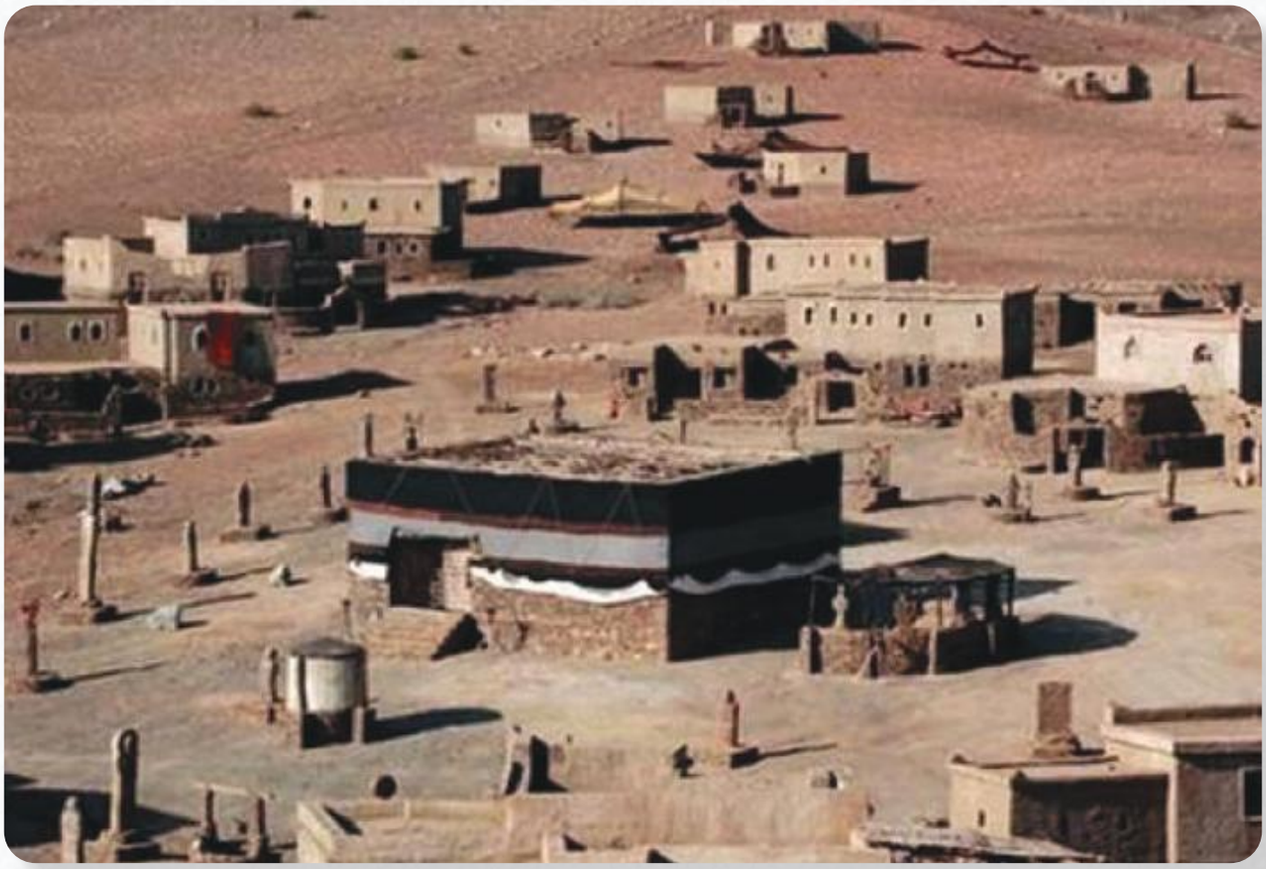

- مَنْ أَصْغَرُ بَناتِ رَسولِ اللَّهِ ﷺ؟
- مَنْ أَوَّلُ مَنْ أَسْلَمَ مِنَ الصِّبْيانِ؟

فاطِمَةُ الزَّهْراءُ رضي الله عنها بِنْتُ رَسولِ اللَّهِ ﷺ

- فاطِمَةُ الزَّهْراءُ رضي الله عنها هِيَ أَصْغَرُ بَناتِ رَسولِ اللَّهِ ﷺ.
- أُمُّها هِيَ خَديجَةُ بِنْتُ خُوَيْلِدٍ رضي الله عنها.
- أَخَواتُها: زَيْنَبُ، وَرُقَيَّةُ، وَ أُمُّ كُلْثومٍ.
- وُلِدَتْ فاطِمَةُ رضي الله عنها في مَكَّةَ الْمُكَرَّمَةِ قَبْلَ بَعْثَةِ النَّبِيِّ ﷺ بِخَمْسِ سَنَواتٍ، وَقَدْ فَرِحَ النَّبِيُّ ﷺ بِمَوْلِدِها فَرَحًا شَديدًا.
- شَهِدَتْ في طُفولَتِها الْمُبَكِّرَةِ بِدايَةَ النُّبُوَّةِ، فَآمَنَتْ وَهِيَ صَغيرَةٌ مَعَ أَخَواتِها.
- كانَتْ فاطِمَةُ رضي الله عنها تَدْفَعُ إيذاءَ الْمُشْرِكينَ عَنْ أَبيها، وَهُوَ يَدْعو إِلى الْإِسْلامِ وَعِبادَةِ اللَّهِ وَحْدَهُ.
- زَوْجُ فاطِمَةَ رضي الله عنها هُوَ عَلِيُّ بْنُ أَبي طالِبٍ رضي الله عنه، وَقَدْ أَنْجَبَتْ لَهُ مِنَ الذُّكورِ الْحَسَنَ وَالْحُسَيْنَ، وَمِنَ الْبَناتِ زَيْنَبَ وَأُمَّ كُلْثومٍ.
- كانَ النَّبِيُّ ﷺ يُحِبُّ ابْنَتَهُ فاطِمَةَ حُبًّا شَديدًا، فَكانَ إِذا دَخَلَتْ عَلَيْهِ قامَ إِلَيْها وَقَبَّلَها، وَأَجْلَسَها مَجْلِسَهُ.
- كانَ الرَّسولُ ﷺ يُحِبُّ الْحَسَنَ وَالْحُسَيْنَ حُبًّا شَديدًا، وَيَحْمِلُهُما عَلى كَتِفِهِ، وَيُجْلِسُهُما عَلى رُكْبَتَيْهِ.

التَّمارينُ وَالْأَنْشِطَةُ

1 أَضَعُ ◯ حَوْلَ الْإِجابَةِ الصَّحيحَةِ:

فاطِمَةُ رضي الله عنها هِيَ ..... بَناتِ رَسولِ اللَّهِ ﷺ:

* أَكْبَرُ * أَصْغَرُ * أَوْسَطُ

وُلِدَتْ فاطِمَةُ رضي الله عنها في:

* مَكَّةَ الْمُكَرَّمَةِ * الْمَدينَةِ الْمُنَوَّرَةِ * الطّائِفِ

زَوْجُ فاطِمَةَ رضي الله عنها هُوَ:

* عُثْمانُ بْنُ عَفّانَ * عُمَرُ بْنُ الْخَطّابِ * عَلِيُّ بْنُ أَبي طالِبٍ

2 أَمْلأُ الْفَراغَ بِالْكَلِمَةِ الْمُناسِبَةِ:

الْحَسَنُ | بَعْثَةِ | إيذاءَ | الْحُسَيْنُ

- وُلِدَتْ فاطِمَةُ رضي الله عنها قَبْلَ ..... النَّبِيِّ ﷺ.
- أَبْناءُ فاطِمَةَ رضي الله عنها من الذّكورِ ..... وَ ..... .
- كانَتْ فاطِمَةَ رضي الله عنها تَدْفَعُ ..... الْمُشْرِكينَ عَنْ أَبيها.

3 أَضَعُ عَلامَةَ ✔ أَمامَ الْعِبارَةِ الصَّحيحَةِ، وَعَلامَةَ ✘ أَمامَ الْعِبارَةِ الخطأ:

- آمَنَتْ فاطِمَةُ رضي الله عنها وَهِيَ صَغيرَةٌ مَعَ أَخَواتِها. ☐
- كانَ النَّبِيُّ ﷺ يَحْمِلُ الْحَسَنَ وَالْحُسَيْنَ رضي الله عنهما عَلى كَتِفِهِ. ☐
- وُلِدَتْ فاطِمَةُ رضي الله عنها بَعْدَ الْبَعْثَةِ. ☐
- أَنْجَبَتْ فاطِمَةُ رضي الله عنها مِنَ الإِناثِ زَيْنَبَ، وَأُمَّ كُلْثومٍ. ☐

4 أَتَناقَشُ مَعَ زُمَلائي:

- ما صِلَةُ قَرابَةِ عَلِيِّ بْنِ أَبي طالِبٍ رضي الله عنه بِرَسولِ اللَّهِ ﷺ؟
- أَيْنَ تَرَبّى عَلِيُّ بْنُ أَبي طالِبٍ رضي الله عنه؟

5 أُلَوِّنُ، وَأَتَعَلَّمُ:

أُحِبُّ رَسُولَ اللَّهِ

وَأَهْلَ بَيْتِهِ

مَجالُ الآدابِ وَالأَخْلاقِ الإِسْلامِيَّةِ

أَتَعَلَّمُ في هَذا الْمَجالِ:

- الرِّفْقَ وَمَجالاتِهِ.

التَّهْيِئَةُ

أُلَاحِظُ، وَأُجيبُ:

- مَاذَا يَفْعَلُ خَالِدٌ؟
- مَا رَأْيُكَ بِمَا يَفعَلُهُ خَالِدٌ؟

الرِّفْقُ وَمَجالاتُهُ

- الرِّفْقُ هُوَ اللّينُ في الْأَقْوالِ وَالْأَفْعالِ.
- الرِّفْقُ خُلُقٌ جَميلٌ يُحِبُّهُ اللَّهُ تَعالى وَرَسولُهُ ﷺ.
- الْمُسْلِمُ الَّذي يَتَّصِفُ بِالرِّفْقِ لَهُ ثَوابٌ كَبيرٌ عِنْدَ اللَّهِ تَعالى.

مَجالاتُ الرِّفْقِ:

أَوَّلًا: رِفْقُ الْحاكِمِ بِشَعْبِهِ:

الْحاكِمُ يَرْعى شَعْبَهُ، وَيُعامِلُهُمْ مُعامَلَةً كَريمَةً.

ثانِيًا: الرِّفْقُ بِكِبارِ السِّنِّ:

قالَ رسولُ اللَّهِ ﷺ:

"لَيْسَ مِنّا مَنْ لَمْ يَرْحَمْ صَغيرَنا، وَيُوَقِّرْ كَبيرَنا"

[رَواهُ التِّرْمِذِيُّ]

ثالثًا: الرِّفْقُ بالأَطْفالِ:

عَنْ أَبي قَتادَةَ الأَنْصارِيِّ رَضِيَ اللهُ عَنْهُ:

"أَنَّ رَسولَ اللَّهِ ﷺ كانَ يُصَلّي وَهُوَ حامِلٌ أُمامَةَ بِنْتَ زَيْنَبَ بِنْتِ رَسولِ اللَّهِ ﷺ، فَإِذا سَجَدَ وَضَعَها، وَإِذا قامَ حَمَلَها". [رَواهُ أَبو داود]

رابعًا: الرِّفْقُ بالْخَدَمِ:

عَنْ أَنَسِ بْنِ مالِكٍ رَضِيَ اللهُ عَنْهُ قالَ:

"خَدَمْتُ رَسولَ اللَّهِ ﷺ عَشْرَ سِنينَ، وَاللَّهِ ما قالَ لي أُفّاً قَطُّ، ولا قالَ لي لِشَيْءٍ: لِمَ فَعَلْتَ كَذا؟ و هَلّا فَعَلْتَ كَذا؟" [رَواهُ مُسْلِم]

خامِسًا: الرِّفْقُ بِالْحَيَوانِ:

قالَ رَسولُ اللَّهِ ﷺ:

"دَخَلَتِ امْرَأَةٌ النّارَ في هِرَّةٍ رَبَطَتْها، فَلَم تُطْعِمها، وَلَم تَدَعْها تَأْكُلُ مِنْ خَشاشِ الأَرْضِ". [رواه البخاري]

التَّمارينُ وَالْأَنْشِطَةُ

1 أُلاحِظُ الصُّوَرَ، وَأَذْكُرُ مَجالَ الرِّفْقِ فيها:

.....

.....

.....

.....

2 أُصَنِّفُ، وَأَكْتُبُ رَقْمَ الْعِبارَةِ في الْمَكانِ الْمُناسِبِ في الْجَدْوَلِ:

1- أُقَدِّمُ الطَّعامَ وَالشَّرابَ لِلْقِطَّةِ.

2- أَلْعَبُ مَعَ أَخي الصَّغيرِ، وَأُساعِدُهُ.

3- أُحِبُّ جَدّي وَأَحْتَرِمُهُ.

4- أُحِبُّ أُخْتي الصَّغيرَةَ، وَلا أَقْسو عَلَيْها.

5- أُعامِلُ الْخادِمَةَ مُعامَلَةً طَيِّبَةً.

6- أُحْضِرُ لِجَدَّتي ما تَطْلُبُهُ مِنّي.

الرِّفْقُ بِكِبارِ السِّنِّ	الرِّفْقُ بِالأَطْفالِ	الرِّفْقُ بِالْخَدَمِ	الرِّفْقُ بِالْحَيَوانِ
.....	.....	.....	.....
.....	.....	.....	.....

3 أَضَعُ عَلامَةَ ✔ أَمامَ الْعِبارَةِ الصَّحيحَةِ، وَعَلامَةَ ✘ أَمامَ الْعِبارَةِ الْخاطِئَةِ:

- الرِّفْقُ يَكونُ بِالْأَقْوالِ وَالْأَفْعالِ. ☐
- أُساعِدُ كَبيرَ السِّنِّ في الْقِيامِ وَأَثْناءَ السَّيْرِ. ☐
- أَضْرِبُ أَخي الصَّغيرَ عِنْدَما يُخْطِئُ. ☐
- أَلْعَبُ مَعَ قِطَّتي وَأُخيفُها. ☐

4 أَصِلُ الْعِبارَةَ بِما يُناسِبُها:

أُحِبُّ جَدَّتي وَأُساعِدُها.	الرِّفْقُ بِالْحَيَوانِ.
لا أَقْسو عَلى حَيَوانٍ وَإِنْ أَزْعَجَني.	رِفْقُ الْحاكِمِ بِشَعْبِهِ.
أَعْطِفُ عَلى أَخي الصَّغيرِ.	الرِّفْقُ بِالأَطْفالِ.
الْحاكِمُ الصّالِحُ يُعامِلُ شَعْبَهُ بِالْعَدْلِ.	الرِّفْقُ بِكِبارِ السِّنِّ.

5 أَضَعُ ◯ حَوْلَ الْإِجابَةِ الصَّحيحَةِ:

إِذا كَسَرَ أَخي الصَّغيرُ لُعْبَتي، وَهُوَ لا يَقْصِدُ:

* أَلومُهُ وَأَضْرِبُهُ * أُفْهِمُهُ خَطَأَهُ * لا أَهْتَمُّ بِما فَعَلَ

قِطَّتي الَّتي تَعيشُ مَعي في الْبَيْتِ مَرِضَتْ:

* أَطْرُدُها خارِجَ الْبَيْتِ * أَمْنَعُ عَنْها الطَّعامَ * أَعْرِضُها عَلى الطَّبيبِ

6 أُلَوِّنُ السُّلوكَ الصَّحيحَ:

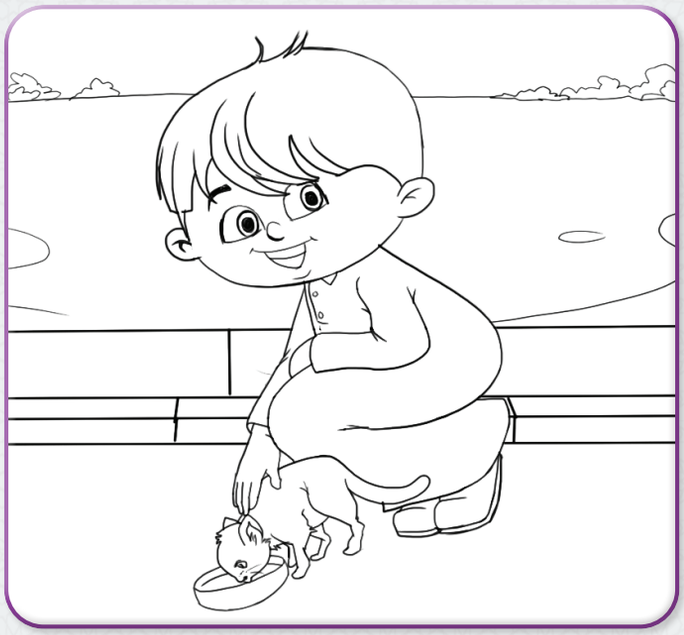

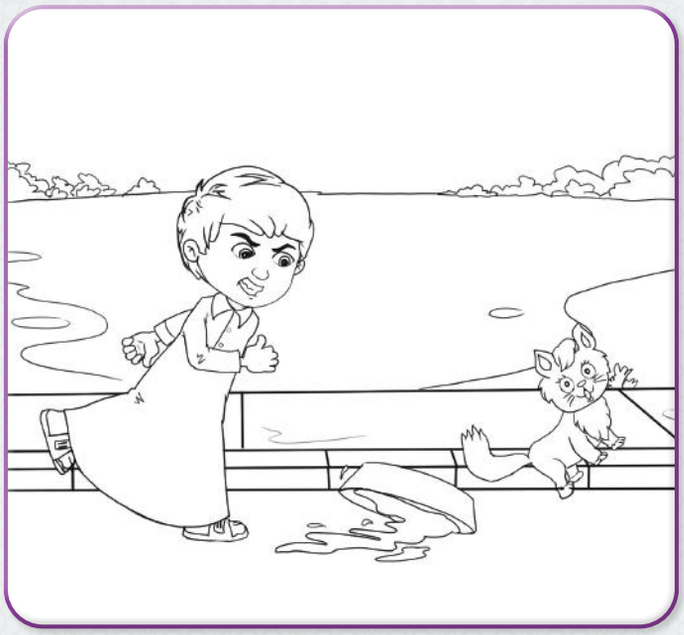

إشـــراق
www.eshraqgroup.com

2

وزارة التربيـــة والتعليـــم والتعليـــم العالـــي
Ministry of Education and Higher Education
State of Qatar • دولـــة قطـــر

السلام عليكم ورحمة الله وبركاته
نرحب بكم في
موقع ومنتديات صقر الجنوب التعليمية المنهاج القطري
ويسعدنا ويشرفنا ان نستمر معكم في تقديم
كل ما هو جديد للمنهاج المحدثة المطورة ولجميع
المستويات والمواد
ملفات نجمعها من كل مكان ونضعها لكم في مكان واحد
ليسهل تحميلها
علما ان جميع ما ننشر مجاني 100%

أخي الزائر - أختي الزائرة انا دعمكم لنا هو انمامكم لنا
فهو شرف كبير لنا
صفحتنا على الفيس بوك هنا
مجموعتنا على الفيس بوك هنا
مجموعتنا على التلقرام هنا
قنواتنا على اليوتيوب هنا

جميع ملفاتنا نرفعها على مركز تحميل خاص في صقر الجنوب

نحن نسعى دائما الى تقديم كل ما هو أفضل لكم و هذا وعد منا ان شاء الله
شجعونا دائما حتى نواصل في العطاء و نسأل الله ان يوفقنا و يسدد خطانا

في حال واجهتك اي مشكلة في تحميل اي ملف من منتديات صقر الجنوب المنهاج القطري
صفحة اتصل بنا

وزارة التربيـــة والتعليـــم والتعليـــم العالـــي
Ministry of Education and Higher Education
State of Qatar • دولـــة قطـــر

قنوات تيليجرام منهاج دولة قطر الفصل الأول والثانى محدث

قناة المستوى الأول

قناة المستوى الثانى

قناة المستوى الثالث

قناة المستوى الرابع

قناة المستوى الخامس

قناة المستوى السادس

قناة المستوى السابع

قناة المستوى الثامن

قناة المستوى التاسع

قناة المستوى العاشر

قناة المستوى الحادى عشر

قناة المستوى الثانى عشر

وزارة التربيـــة والتعليـــم والتعليـــم العالـــي
Ministry of Education and Higher Education
State of Qatar • دولـــة قطـــر

قنوات اليوتيوب التعليمية للمنهاج القطري من المستوى 01-10

قناة المستوى الأول	قناة المستوى الثاني	قناة المستوى الثالث
قناة المستوى الرابع	قناة المستوى الخامس	قناة المستوى السادس
قناة المستوى السابع	قناة المستوى الثامن	قناة المستوى التاسع
قناة المستوى العاشر	قناة المستوى الحادي عشر	قناة المستوى الثاني عشر

وزارة التربيـــة والتعليـــم والتعليـــم العالـــي
Ministry of Education and Higher Education
State of Qatar • دولـــة قطـــر

مجموعات الفيس بوك للمنهاج القطرى الفصل الاول والفصل الثانى محدث

رياض الاطفال

مجموعة المستوى الأول

مجموعة المستوى الثانى

مجموعة المستوى الثالث

مجموعة المستوى الرابع

مجموعة المستوى الخامس

مجموعة المستوى السادس

مجموعة المستوى السابع

مجموعة المستوى الثامن

مجموعة المستوى التاسع

مجموعة المستوى العاشر

مجموعة المستوى الحادى عشر

مجموعة المستوى الثانى عشر

صفحتنا على الفيس بوك

الهدف الرئيسي

لمنتديات صقر الجنوب

هو

منصة تعليمية مجانية

هدفنا المنفعه ونشر العلم

نشر العلم مجاناً لكل من يطلبه العلم في جميع أنحاء العالم

لا نفرض أي رسوم أو نفقات على العضويات في الموقع

علما انه مجاني بدون تسجيل عضوية

لنستمر في البقاء ان شاء الله

يمكن ان تساهم في استمرارنا والتخفيف

عنا مصاريف السيرفر والاستضافة

مهما كانت مساهمتك صغيرة أو كبيرة، لها أثر كبير في استمرار

الموقع لتقديم خدماته المجانية من ملفات حصرية ومنقولة

من خلال دعمنا على حسابنا الخاص على

من خلال الضغط هنا PayPal